

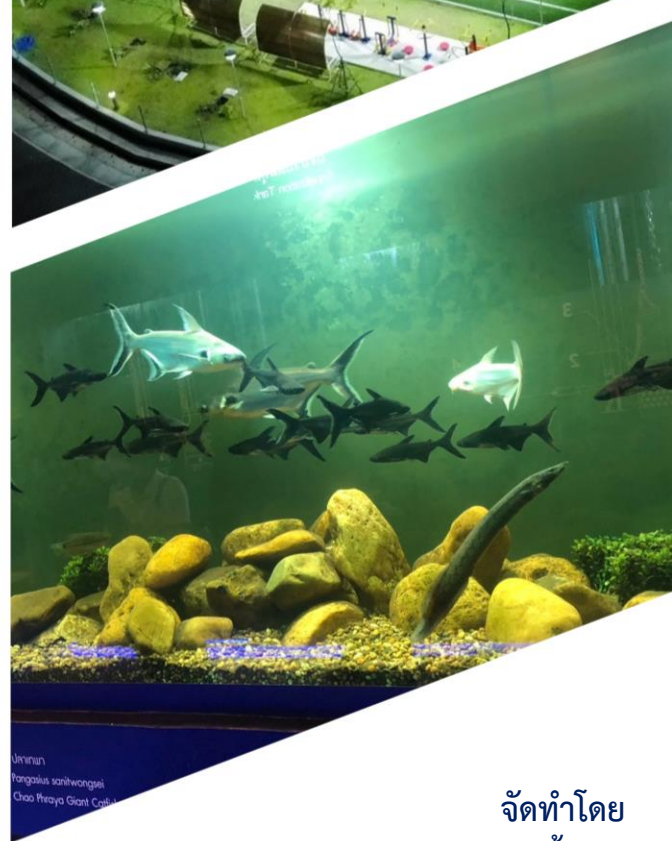

องค์การจัดการน้ำเสีย
WASTEWATER MANAGEMENT
AUTHORITY

แผนปฏิบัติการองค์การจัดการน้ำเสีย ประจำปีงบประมาณ พ.ศ. 2567



จัดทำโดย
องค์การจัดการน้ำเสีย
กันยายน 2566

คำนำ

องค์การจัดการน้ำเสีย (อจน.) ในฐานะหน่วยงานที่มีภารกิจมุ่งมั่นในการบริหารจัดการระบบบำบัดน้ำเสียเพื่อสังคมไทย ยกกระดับคุณภาพชีวิตของประชาชน โดยได้ดำเนินการก่อสร้างและบริหารจัดการระบบบำบัดน้ำเสียในเขตพื้นที่จัดการน้ำเสีย รวมทั้งดำเนินการเข้าบริหารจัดการระบบบำบัดน้ำเสียรวมชุมชนให้กับองค์กรปกครองส่วนท้องถิ่น (อปท.) โดยให้ประชาชน ชุมชน และองค์กรปกครองส่วนท้องถิ่นมีส่วนร่วมในการบริหารจัดการน้ำเสียอย่างยั่งยืน

ทั้งนี้การจัดทำแผนปฏิบัติการองค์การจัดการน้ำเสียประจำปีงบประมาณ พ.ศ. 2567 ได้ดำเนินการตามหลักเกณฑ์การจัดทำแผนวิสาหกิจและแผนปฏิบัติการประจำปีของรัฐวิสาหกิจ ที่สำนักงานคณะกรรมการนโยบายรัฐวิสาหกิจกำหนด โดยมีความสอดคล้องและเชื่อมโยงกับยุทธศาสตร์ชาติ (พ.ศ. 2561 – 2580) แผนแม่บทภายใต้ยุทธศาสตร์ชาติแผนปฏิรูปประเทศ (ฉบับปรับปรุง) (ด้านทรัพยากรธรรมชาติและสิ่งแวดล้อมเรื่องสิ่งแวดล้อม) แผนพัฒนาเศรษฐกิจและสังคมแห่งชาติฉบับที่ 13 (พ.ศ. 2566 - 2570) เป้าหมายการพัฒนาที่ยั่งยืน (Sustainable Development Goals : SDGs) (ร่าง) แผนแม่บทการบริหารจัดการทรัพยากรน้ำ 20 ปี (พ.ศ. 2561 – 2580) แผนพัฒนารัฐวิสาหกิจ พ.ศ. 2566 - 2570 แผนปฏิบัติราชการกระทรวงมหาดไทย (พ.ศ. 2566 - 2570) แผนปฏิบัติการด้านการจัดการน้ำเสียชุมชน ระยะ 20 ปี (พ.ศ. 2561 - 2580) และแผนวิสาหกิจองค์การจัดการน้ำเสีย พ.ศ. 2566 – 2570 (ทบทวนครั้งที่ 2) พร้อมทั้งได้ถ่ายทอดวัตถุประสงค์เชิงยุทธศาสตร์ ยุทธศาสตร์ กลยุทธ์สู่โครงการ โดยมีแผนงาน/โครงการประจำปีงบประมาณ พ.ศ. 2567 รวมทั้งสิ้นจำนวน 31 แผนงาน/โครงการ ประกอบด้วย โครงการได้รับการจัดสรรงบประมาณ จำนวน 11 โครงการ และแผนการดำเนินงานอื่น ๆ ที่สำคัญ จำนวน 20 แผนงาน

สารบัญ

เรื่อง	หน้า
บทสรุปผู้บริหาร	1
แผนปฏิบัติการองค์การจจัดการน้ำเสีย ประจำปีงบประมาณ พ.ศ. 2567	
1. ความเป็นมา	8
2. ผลสัมฤทธิ์และบริการ	9
3. ผลการดำเนินงานในปัจจุบัน	9
4. โครงสร้างองค์กร	10
5. ความเชื่อมโยงกับยุทธศาสตร์การพัฒนาประเทศ	12
6. ความเชื่อมโยงกับแผนวิสาหกิจองค์การจจัดการน้ำเสีย พ.ศ. 2566 – 2570 (ทบทวนครั้งที่ 2)	14
7. ความเชื่อมโยง วิสัยทัศน์ วัตถุประสงค์เชิงยุทธศาสตร์ ยุทธศาสตร์ และกลยุทธ์	15
8. เป้าหมายการดำเนินงานที่สำคัญ ประจำปีงบประมาณ พ.ศ. 2567	16
9. การถ่ายทอดตัวชี้วัดกลยุทธ์ลงสู่ตัวชี้วัดโครงการ	17
10. รายละเอียดโครงการที่ได้รับการจัดสรรงบประมาณ (โครงการกันไว้เบิกจ่ายเหลือในปี พ.ศ. 2566)	37
11. รายละเอียดโครงการที่ได้รับการจัดสรรงบประมาณ (โครงการประจำปีงบประมาณ พ.ศ. 2566 ไปพลางก่อน)	51
12. รายละเอียดแผนการดำเนินงานอื่นๆ ที่สำคัญ (แผนงานที่ใช้เงินรายได้)	75
13. รายละเอียดแผนการดำเนินงานอื่นๆ ที่สำคัญ (แผนงานที่ใช้เงินอุดหนุน)	104

ภาคผนวก

ภาคผนวก ก	แผนการใช้จ่ายเงินรายเดือน ประจำปีงบประมาณ พ.ศ. 2567 (โครงการที่ได้รับการจัดสรรงบประมาณ (กันไว้เบิกจ่ายเหลือในปี พ.ศ. 2566))
ภาคผนวก ข	แผนการใช้จ่ายเงินรายเดือน ประจำปีงบประมาณ พ.ศ. 2567 (โครงการที่ได้รับการจัดสรรงบประมาณ (ประจำปีงบประมาณ พ.ศ. 2566 ไปพลางก่อน))
ภาคผนวก ค	แผนงานใช้จ่ายเงินรายเดือน ประจำปีงบประมาณ พ.ศ. 2567 (แผนการดำเนินงานอื่นๆ ที่สำคัญ)

ลำดับ	ชื่อ โครงการ / แผนงาน	แผนวิสาหกิจ			ผู้รับผิดชอบหลัก			หน้า
		SO	ยุทธศาสตร์	กลยุทธ์	สายงาน	ฝ่าย	กอง	
1. โครงการที่ได้รับการจัดสรรงบประมาณ (โครงการกันไว้เบิกจ่ายเหลือในปี พ.ศ. 2566)								
1	โครงการก่อสร้างและเพิ่มประสิทธิภาพระบบบำบัดน้ำเสีย พื้นที่โครงการอันเนื่องมาจากพระราชดำริ เทศบาลเมืองปากพ่อง บริเวณโรงเรียนวัดนาควารี จังหวัดนครศรีธรรมราช พร้อมจ้างที่ปรึกษาควบคุมงาน	1	1	1.1	วผ.	ผวศ.	กพค./กมว.	39
2	โครงการก่อสร้างและเพิ่มประสิทธิภาพระบบบำบัดน้ำเสีย	1	1	1.1	วผ.	ผวศ.	กพค./กมว.	42

ลำดับ	ชื่อ โครงการ / แผนงาน	แผนวิสาหกิจ			ผู้รับผิดชอบหลัก			หน้า
		SO	ยุทธศาสตร์	กลยุทธ์	สายงาน	ฝ่าย	กอง	
	เทศบาลนครเชียงใหม่ จังหวัดเชียงใหม่ (ผูกพันงบประมาณ 3 ปี : 2566 - 2568)							
3	โครงการก่อสร้างและเพิ่มประสิทธิภาพระบบบำบัดน้ำเสียเทศบาลนครต๋อง จังหวัดต๋อง (ผูกพันงบประมาณ 3 ปี : 2566 - 2568)	1	1	1.1	วผ.	ฟวศ.	กพค./กมว.	45
4	โครงการก่อสร้างและเพิ่มประสิทธิภาพระบบรวบรวมน้ำเสีย เทศบาลนครพิษณุโลก ตำบลในเมือง อำเภอเมืองพิษณุโลก จังหวัดพิษณุโลก พร้อมจ้างที่ปรึกษาควบคุมงาน (ผูกพันงบประมาณ 4 ปี : 2564 - 2567)	1	1	1.1	วผ.	ฟวศ.	กพค./กมว.	48
2. โครงการที่ได้รับการจัดสรรงบประมาณ (โครงการประจำปีงบประมาณ พ.ศ. 2566 ไปพลางก่อน)								
1	โครงการก่อสร้างและควบคุมงานเพิ่มประสิทธิภาพ ระบบบำบัดน้ำเสียระบบท่อรวบรวมน้ำเสียเกาะพีพี ตำบลอ่าวนาง อำเภอเมืองกระบี่ จังหวัดกระบี่ พร้อมจ้างที่ปรึกษาควบคุมงาน	1	1	1.1	วผ.	ฟวศ.	กพค./กมว.	54
2	โครงการก่อสร้างและควบคุมงานเพิ่มประสิทธิภาพการบริหารจัดการคุณภาพน้ำ เทศบาลเมืองราชบุรี ตำบลหน้าเมือง อำเภอเมืองราชบุรี จังหวัดราชบุรี พร้อมจ้างที่ปรึกษาควบคุมงาน	1	1	1.1	วผ.	ฟวศ.	กพค./กมว.	57
3	โครงการก่อสร้างและควบคุมงานเพิ่มประสิทธิภาพการบริหารจัดการ คุณภาพน้ำในเขตพื้นที่จัดการน้ำเสีย เทศบาลนครสงขลา ตำบลบ่อยาง อำเภอเมืองสงขลา จังหวัดสงขลา ระยะที่ ๑ พร้อมจ้างที่ปรึกษาควบคุมงาน	1	1	1.1	วผ.	ฟวศ.	กพค./กมว.	60

ลำดับ	ชื่อ โครงการ / แผนงาน	แผนวิสาหกิจ			ผู้รับผิดชอบหลัก			หน้า
		SO	ยุทธศาสตร์	กลยุทธ์	สายงาน	ฝ่าย	กอง	
4	โครงการก่อสร้างและควบคุมงาน เพิ่มประสิทธิภาพระบบรวบรวม น้ำเสีย เทศบาลนครพิษณุโลก ตำบลในเมือง อำเภอเมือง พิษณุโลก จังหวัดพิษณุโลก พร้อมจ้างที่ปรึกษาควบคุมงาน	1	1	1.1	วผ.	ผวศ.	กพค./ กมว.	63
5	โครงการก่อสร้างและควบคุมงาน เพิ่มประสิทธิภาพระบบบำบัด น้ำเสีย เทศบาลนครเชียงใหม่ ตำบลป่าแดด อำเภอเมือง เชียงใหม่ จังหวัดเชียงใหม่ พร้อม จ้างที่ปรึกษาควบคุมงาน	1	1	1.1	วผ.	ผวศ.	กพค./ กมว.	66
6	โครงการก่อสร้างและควบคุมงาน เพิ่มประสิทธิภาพระบบบำบัด น้ำเสีย เทศบาลนครตรัง ตำบล นาตาล่วง อำเภอเมืองตรัง จังหวัดตรัง พร้อมจ้างที่ปรึกษา ควบคุมงาน	1	1	1.1	วผ.	ผวศ.	กพค./ กมว.	69
7	ค่าเดินระบบบำบัดน้ำเสีย	1	1	1.1	ปก.	ผจส.1/ ผจส.2	ผจส.1/ ผจส.2	72
3. แผนการดำเนินงานอื่นๆ ที่สำคัญ (แผนงานที่ใช้เงินรายได้)								
1	การประชาสัมพันธ์การจัดเก็บ ค่าบริการบำบัดน้ำเสีย	1	2	2.2	ปก.	ผบจ.	กวพ.	77
2	การพัฒนาการจัดการองค์ความรู้ (KM) องค์กร	2	3	3.1	วผ.	ผพอ.	กสป./ คณะ ทำงานฯ	80
3	พัฒนาระบบและอุปกรณ์ สารสนเทศขององค์การจัดการ น้ำเสีย	2	3	3.2	วผ.	ผพอ.	กสป.	83
4	การนำพลังงานทดแทนมาใช้ใน การบริหารจัดการน้ำเสีย	2	4	4.2	ปก.	ผจส.1/ ผจส.2	กปง.1/ กปง.2	86
5	การส่งเสริมธรรมาภิบาล (CG)	3	5	5.2	-	สผอ.	กธพ.	89
6	การพัฒนาการบริหารจัดการ องค์กร (8 Enablers)	3	5	5.2	วผ.	ผพอ.	กสป.	92

ลำดับ	ชื่อ โครงการ / แผนงาน	แผนวิสาหกิจ			ผู้รับผิดชอบหลัก			หน้า
		SO	ยุทธศาสตร์	กลยุทธ์	สายงาน	ฝ่าย	กอง	
7	การส่งเสริมการปฏิบัติงานตามแนวทางการกำกับดูแลกิจการที่ดีของพนักงานและลูกจ้างขององค์การจัดการน้ำเสีย	3	5	5.3	-	สผอ.	กธพ.	95
8	การฝึกอบรมการบริหารจัดการระบบบำบัดน้ำเสียให้กับกลุ่มผู้ปฏิบัติงานด้านการจัดการน้ำเสีย	3	6	6.2	-	สผอ.	กปส.	98
9	การส่งเสริมความรู้เกี่ยวกับการจัดการน้ำเสียให้กับกลุ่มเป้าหมาย	3	6	6.2	-	สผอ.	กปส.	101
3. แผนการดำเนินงานอื่นๆ ที่สำคัญ (แผนงานที่ใช้เงินอุดหนุน)								
1	การจัดทำบันทึกข้อตกลงร่วม (MOA) การก่อสร้าง ฟันฟู และบริหารจัดการระบบบำบัดน้ำเสีย	1	1	1.1	วผ.	ฝวศ.	กพค./กมว.	106
2	การให้คำปรึกษาด้านการจัดการน้ำเสีย	1	2	2.1	วผ.	ฝวศ.	กพค./กมว.	109
3	การบริหารความสัมพันธ์กับลูกค้า และผู้มีส่วนได้ส่วนเสีย	1	2	2.2	ปก.	คณะทำงานฯ (SCM)		112
4	การพัฒนานวัตกรรมองค์กร	2	3	3.1	วผ.	ฝวศ./ฝพอ.	คณะทำงานฯ/กสป.	115
5	การสร้างความร่วมมือด้านการวิจัยและพัฒนาอย่างบูรณาการ	2	4	4.1	ปก./วผ.	ฝจส.1/ ฝจส.2/ ฝพอ.	กปง.1/ กปง.2/ กนผ.	118
6	การประเมินประสิทธิภาพเชิงนิเวศเศรษฐกิจขององค์การจัดการน้ำเสีย	2	4	4.2	ปก./วผ.	ฝจส.1/ ฝจส.2/ ฝพอ.	กปง.1/ กปง.2/ กสป.	121
7	การนำน้ำเสียที่ผ่านการบำบัดแล้วนำกลับมาใช้ประโยชน์ใหม่	2	4	4.2	ปก.	ฝจส.1/ ฝจส.2	กปง.1/ กปง.2	124
8	การเสริมสร้างค่านิยมและวัฒนธรรมองค์กร	3	5	5.3	บร.	ฝอก.	กทบ.	127
9	การสร้างความผูกพันขององค์กร	3	5	5.3	บร.	ฝอก.	กทบ.	130

ลำดับ	ชื่อ โครงการ / แผนงาน	แผนวิสาหกิจ			ผู้รับผิดชอบหลัก			หน้า
		SO	ยุทธศาสตร์	กลยุทธ์	สายงาน	ฝ่าย	กอง	
10	การสร้างภาพลักษณ์ ประชาสัมพันธ์องค์กรผ่านสื่อ ออนไลน์	3	6	6.1	-	สผอ.	กปส.	133
11	การสร้างการมีส่วนร่วมในการลด ความสกปรกของน้ำเสียจาก แหล่งกำเนิดชุมชน	3	6	6.1	ปก.	ฝจส.1/ ฝจส.2	กปง.1/ กปง.2	136

บทสรุปผู้บริหาร

แผนปฏิบัติการองค์การน้ำเสียประจำปีงบประมาณ พ.ศ. 2567 จัดทำให้ความสอดคล้องและเชื่อมโยงกับยุทธศาสตร์ชาติ (พ.ศ. 2561 – 2580) แผนแม่บทภายใต้ยุทธศาสตร์ชาติ แผนปฏิรูปประเทศ (ฉบับปรับปรุง) (ด้านทรัพยากรธรรมชาติและสิ่งแวดล้อมเรื่องสิ่งแวดล้อม) แผนพัฒนาเศรษฐกิจและสังคมแห่งชาติฉบับที่ 13 (พ.ศ. 2566 - 2570) เป้าหมายการพัฒนาที่ยั่งยืน (Sustainable Development Goals : SDGs) (ร่าง) แผนแม่บทการบริหารจัดการทรัพยากรน้ำ 20 ปี (พ.ศ. 2561 – 2580) แผนพัฒนารัฐวิสาหกิจ พ.ศ. 2566 - 2570 แผนปฏิบัติราชการกระทรวงมหาดไทย (พ.ศ. 2566 - 2570) แผนปฏิบัติการด้านการจัดการน้ำเสียชุมชน ระยะ 20 ปี (พ.ศ. 2561 - 2580) และแผนวิสาหกิจองค์การน้ำเสีย พ.ศ. 2566 – 2570 (ทบทวนครั้งที่ 2) ซึ่งมีแนวทางการดำเนินงานตามวิสัยทัศน์ พันธกิจ ค่านิยมและวัฒนธรรมองค์กร เพื่อให้บรรลุวัตถุประสงค์ในการบริหารจัดการน้ำเสียชุมชนขององค์การน้ำเสีย ดังนี้

วิสัยทัศน์ (Vision)

บริหารจัดการน้ำเสียชุมชนเพื่อสังคมด้วยนวัตกรรมที่เป็นมิตรต่อสิ่งแวดล้อม

พันธกิจ (Mission)

- 1) ออกแบบ ก่อสร้าง และบริหารจัดการระบบรวบรวมและบำบัดน้ำเสียชุมชนทั่วประเทศ
- 2) ปรับปรุงฟื้นฟู และบริหารจัดการระบบรวบรวมและบำบัดน้ำเสียชุมชนทั่วประเทศ
- 3) ให้บริการหรือกิจการต่อเนื่องที่เกี่ยวข้องกับการจัดการน้ำเสียอย่างมีประสิทธิภาพในเชิงเศรษฐกิจ
- 4) การพัฒนานวัตกรรมระบบบำบัดน้ำเสียที่เป็นมิตรต่อสิ่งแวดล้อมเพื่อสังคมอย่างต่อเนื่อง

ค่านิยม (Values)

มุ่งมั่นผลสัมฤทธิ์ จิตบริการ
เชี่ยวชาญในหน้าที่

วัฒนธรรมองค์กร

องค์การน้ำเสีย ยึดมั่นในความรับผิดชอบต่อสาธารณะ
สร้างนวัตกรรมและเทคโนโลยี รวมทั้งเน้นให้บุคลากรของ
องค์กรเป็นทรัพยากรที่มีค่าที่สุด

ตัวชี้วัด และเป้าหมายการดำเนินงานที่สำคัญ ประจำปีงบประมาณ พ.ศ. 2567

ลำดับ	ตัวชี้วัด	เป้าหมาย
1	น้ำเสียหลังการบำบัดได้คุณภาพตามมาตรฐานน้ำทิ้งจากระบบบำบัดน้ำเสียชุมชนที่กำหนด	-
	- โครงการปรับปรุงฟื้นฟูและบริหารจัดการระบบบำบัดน้ำเสีย (ร้อยละ)	ไม่น้อยกว่า ร้อยละ 99.95
	- โครงการพระราชดำริ (ร้อยละ)	ไม่น้อยกว่า ร้อยละ 99.95
	- โครงการก่อสร้างศูนย์บริหารจัดการคุณภาพน้ำ (ร้อยละ)	ไม่น้อยกว่า ร้อยละ 96.00
2	ปริมาณน้ำเสียที่สามารถบำบัดได้* (ล้านลูกบาศก์เมตร)	103
3	ก่อสร้างศูนย์บริหารจัดการคุณภาพน้ำ ด้วยนวัตกรรมที่เป็นมิตรต่อสิ่งแวดล้อม (ระบบ)	4

หมายเหตุ: * ปริมาณน้ำเสียที่สามารถบำบัดได้ คำนวณจากปริมาณน้ำเสีย 2 ส่วน ได้แก่ (1) ระบบบำบัดน้ำเสียที่องค์การจัดการน้ำเสียเป็นผู้บริหารจัดการ และ (2) ระบบบำบัดน้ำเสียชุมชนขององค์กรปกครองส่วนท้องถิ่นที่ได้รับการฝึกอบรมเทคนิคการเดินระบบบำบัดน้ำเสียจากองค์การจัดการน้ำเสีย

แผนปฏิบัติการองค์การจัดการน้ำเสีย ประจำปีงบประมาณ พ.ศ. 2567 ประกอบด้วย โครงการได้รับการจัดสรรงบประมาณ และแผนการดำเนินงานอื่น ๆ ที่สำคัญ ดังนี้

1. โครงการที่ได้รับการจัดสรรงบประมาณ จำนวน 11 โครงการ ประกอบด้วย
 - 1.1 โครงการกันไว้เบิกจ่ายเหลือปี พ.ศ. 2566 จำนวน 4 โครงการ
 - 1.2 โครงการประจำปีงบประมาณ พ.ศ.2566 ไปพลางก่อน จำนวน 7 โครงการ
2. แผนการดำเนินงานอื่นๆ ที่สำคัญ จำนวน 20 แผนงาน ประกอบด้วย
 - 2.1 แผนงานที่ใช้เงินรายได้ จำนวน 9 แผนงาน
 - 2.2 แผนงานที่ใช้เงินอุดหนุน จำนวน 11 แผนงาน.

1. โครงการที่ได้รับการจัดสรรงบประมาณ

1.1 โครงการกันไว้เบิกจ่ายเหลือปี พ.ศ. 2566

องค์การการน้ำเสียมีโครงการประจำปีงบประมาณ พ.ศ. 2566 (กันไว้เบิกจ่ายเหลือปี) รวมทั้งสิ้น 4 โครงการ จำนวน 30.2453 ล้านบาท ซึ่งการปรับกรอบงบลงทุนประจำปีงบประมาณ พ.ศ. 2566 และขอเงินไว้เบิกจ่ายเหลือปี ได้รับความเห็นชอบจากคณะกรรมการองค์การการน้ำเสีย ในคราวประชุม ครั้งที่ 7/2566 เมื่อวันที่ 27 กรกฎาคม พ.ศ. 2566 และอยู่ระหว่างขอความเห็นชอบจากกระทรวงมหาดไทย และสำนักงานสภาพัฒนาการเศรษฐกิจและสังคมแห่งชาติตามลำดับ โดยมีรายละเอียดดังนี้

ลำดับ	กลยุทธ์ที่	โครงการ	งบประมาณ (ล้านบาท)	ผู้รับผิดชอบ
		รวมทั้งสิ้น	30.2453	
		งบลงทุน	30.2453	
1	1.1	โครงการก่อสร้างและเพิ่มประสิทธิภาพระบบบำบัดน้ำเสีย พื้นที่โครงการอันเนื่องมาจากพระราชดำริ เทศบาลเมืองปากพ่อง บริเวณโรงเรียนวัดนาคาวรี จังหวัดนครศรีธรรมราช พร้อมจ้างที่ปรึกษาควบคุมงาน	22.0724	ฟวศ.
2	1.1	โครงการก่อสร้างและเพิ่มประสิทธิภาพระบบบำบัดน้ำเสีย เทศบาลนครเชียงใหม่ จังหวัดเชียงใหม่ พร้อมจ้างที่ปรึกษาควบคุมงาน	5.7208	ฟวศ.
3	1.1	โครงการก่อสร้างและเพิ่มประสิทธิภาพระบบบำบัดน้ำเสีย เทศบาลนครตรัง จังหวัดตรัง พร้อมจ้างที่ปรึกษาควบคุมงาน	2.2060	ฟวศ.
4	1.1	โครงการก่อสร้างและเพิ่มประสิทธิภาพระบบรวบรวมน้ำเสีย เทศบาลนครพิษณุโลก จังหวัดพิษณุโลก พร้อมจ้างที่ปรึกษาควบคุมงาน	0.2461	ฟวศ.

1.2 โครงการประจำปีงบประมาณ พ.ศ. 2566 ไปพลางก่อน

ด้วยพระราชบัญญัติงบประมาณรายจ่ายประจำปีงบประมาณ พ.ศ. 2567 จะประกาศใช้บังคับไม่ทันวันที่ 1 ตุลาคม 2566 สำนักงบประมาณจึงได้มีหนังสือด่วนที่สุด ที่ นร0702/ว152 ลงวันที่ 31 สิงหาคม 2566 กำหนดหลักเกณฑ์และเงื่อนไขการใช้งบประมาณรายจ่ายประจำปีงบประมาณ พ.ศ. 2566 ไปพลางก่อน โดยให้หน่วยรับงบประมาณจัดทำแผนการปฏิบัติงานและแผนการใช้จ่ายงบประมาณภายใต้กรอบวงเงินของแผนงานและรายการตามพระราชบัญญัติงบประมาณรายจ่ายประจำปีงบประมาณ พ.ศ. 2566 ภายในวงเงินไม่เกินสองในสามของแต่ละแผนงานและรายการ ระหว่าง 1 ตุลาคม 2566 – 31 พฤษภาคม 2567 โดยวงเงินของแผนการปฏิบัติงานและแผนการใช้จ่ายงบประมาณรายจ่ายประจำปีงบประมาณ พ.ศ. 2566 ไปพลางก่อนขององค์การการน้ำเสียเป็นเงินจำนวน 431.1187 ล้านบาท ซึ่งองค์การการน้ำเสียมีโครงการประจำปีงบประมาณ พ.ศ. 2566 ไปพลางก่อน รวมทั้งสิ้น 7 โครงการ โดยมีรายละเอียดดังนี้

ลำดับ	กลยุทธ์ที่	โครงการ	งบประมาณ (ล้านบาท)	ผู้รับผิดชอบ
		รวมทั้งสิ้น	431.1187	
		งบลงทุน	320.7358	
1	1.1	โครงการก่อสร้างและควบคุมงานเพิ่มประสิทธิภาพ ระบบบำบัดน้ำเสียระบบท่อรวบรวมน้ำเสียเกาะพีพี ตำบลอ่าวนาง อำเภอเมืองกระบี่ จังหวัดกระบี่ พร้อมจ้างที่ปรึกษาควบคุมงาน	105.9205	ผวศ.
2	1.1	โครงการก่อสร้างและควบคุมงานเพิ่มประสิทธิภาพการบริหารจัดการคุณภาพน้ำเทศบาลเมืองราชบุรี ตำบลหน้าเมือง อำเภอเมืองราชบุรี จังหวัดราชบุรี พร้อมจ้างที่ปรึกษาควบคุมงาน	27.6977	ผวศ.
3	1.1	โครงการก่อสร้างและควบคุมงานเพิ่มประสิทธิภาพการบริหารจัดการคุณภาพน้ำในเขตพื้นที่จัดการน้ำเสียเทศบาลนครสงขลา ตำบลบ่อยาง อำเภอเมืองสงขลา จังหวัดสงขลา ระยะที่ 1 พร้อมจ้างที่ปรึกษาควบคุมงาน	44.6574	ผวศ.
4	1.1	โครงการก่อสร้างและควบคุมงานเพิ่มประสิทธิภาพระบบรวบรวมน้ำเสีย เทศบาลนครพิษณุโลกตำบลในเมือง อำเภอเมืองพิษณุโลก จังหวัดพิษณุโลก พร้อมจ้างที่ปรึกษาควบคุมงาน	13.7776	ผวศ.

ลำดับ	กลยุทธ์ที่	โครงการ	งบประมาณ (ล้านบาท)	ผู้รับผิดชอบ
5	1.1	โครงการก่อสร้างและควบคุมงานเพิ่มประสิทธิภาพระบบบำบัดน้ำเสีย เทศบาลนคร เชียงใหม่ ตำบลป่าแดด อำเภอเมืองเชียงใหม่ จังหวัดเชียงใหม่ พร้อมจ้างที่ปรึกษาควบคุมงาน	69.0560	ผวศ.
6	1.1	โครงการก่อสร้างและควบคุมงานเพิ่มประสิทธิภาพระบบบำบัดน้ำเสีย เทศบาลนคร ตรัง ตำบลนาตาล่วง อำเภอเมืองตรัง จังหวัดตรัง พร้อมจ้างที่ปรึกษาควบคุมงาน	59.6266	ผวศ.
		งบรายจ่ายอื่น	60.0000	
7	1.1	ค่าเดินระบบบำบัดน้ำเสีย	60.0000	ผจส.1/ผจส.2
		งบเงินอุดหนุน	50.3829	
-	-	ค่าใช้จ่ายในการดำเนินงาน	13.8583	ผอ.ผบง.
-	-	ค่าใช้จ่ายบุคลากร	36.5246	ผอ.ผบง.

2. แผนการดำเนินงานอื่นๆ ที่สำคัญ

2.1 แผนงานที่ใช้เงินรายได้ จำนวน ๙ แผนงาน มีรายละเอียดดังนี้

ลำดับ	กลยุทธ์ที่	โครงการ	งบประมาณ (ล้านบาท)	ผู้รับผิดชอบ
		รวมทั้งสิ้น	3.8620	
		เงินรายได้	3.8620	
1	2.2	การประชาสัมพันธ์การจัดเก็บค่าบริการบำบัดน้ำเสีย	0.3000	ผบจ.
2	3.1	การพัฒนาการจัดการองค์ความรู้ (KM) องค์กร	0.0220	ผพอ.
3	3.2	การพัฒนาระบบและอุปกรณ์สารสนเทศขององค์การจัดการน้ำเสีย	0.7000	ผพอ.
4	4.2	การนำพลังงานทดแทนมาใช้ในการบริหารจัดการน้ำเสีย	1.0000	ผจส.1/ผจส.2

ลำดับ	กลยุทธ์ที่	โครงการ	งบประมาณ (ล้านบาท)	ผู้รับผิดชอบ
5	5.2	การส่งเสริมธรรมาภิบาล (CG)	0.0200	สพอ.
6	5.2	การพัฒนาการบริหารจัดการองค์กร (8 Enablers)	0.5000	ฝพอ.
7	5.3	การส่งเสริมการปฏิบัติงานตามแนวทางการกำกับดูแลกิจการที่ดีของพนักงานและลูกจ้างขององค์การจัดการน้ำเสีย	0.0200	สพอ.
8	6.2	การฝึกอบรมการบริหารจัดการระบบบำบัดน้ำเสียให้กับกลุ่มผู้ปฏิบัติงานด้านการจัดการน้ำเสีย	0.1500	สพอ.
9	6.2	การส่งเสริมความรู้เกี่ยวกับการจัดการน้ำเสียให้กับกลุ่มเป้าหมาย	0.1500	สพอ.

2.2 แผนงานที่ใช้เงินอุดหนุน จำนวน ๑๑ แผนงาน มีรายละเอียดดังนี้

ลำดับ	กลยุทธ์ที่	โครงการ	งบประมาณ (ล้านบาท)	ผู้รับผิดชอบ
		รวมทั้งสิ้น	0.1945	
		งบเงินอุดหนุน	0.1945	
1	1.1	การจัดทำบันทึกข้อตกลงร่วม (MOA) การก่อสร้างฟื้นฟู และบริหารจัดการระบบบำบัดน้ำเสีย	0.0450	ฝวศ.
2	2.1	การให้คำปรึกษาด้านการจัดการน้ำเสีย	0.0350	ฝวศ.
3	2.2	การบริหารความสัมพันธ์กับลูกค้า และผู้มีส่วนได้ส่วนเสีย	0.0100	ฝบจ.
4	3.1	การพัฒนานวัตกรรมองค์กร	0.0150	ฝวศ./ฝพอ.
5	4.1	การสร้างความร่วมมือด้านการวิจัยและพัฒนาอย่างบูรณาการ	0.0200	ฝจส.1/ฝจส.2/ ฝพอ.
6	4.2	การประเมินประสิทธิภาพเชิงนิเวศเศรษฐกิจขององค์การจัดการน้ำเสีย	0.0125	ฝจส.1/ฝจส.2/ ฝพอ.
7	4.2	การนำน้ำเสียที่ผ่านการบำบัดแล้วนำกลับมาใช้ประโยชน์ใหม่	0.0045	ฝจส.1/ฝจส.2

ลำดับ	กลยุทธ์ที่	โครงการ	งบประมาณ (ล้านบาท)	ผู้รับผิดชอบ
8	5.3	การเสริมสร้างค่านิยมและวัฒนธรรมองค์กร	0.0030	ฟอก.
9	5.3	การสร้างความผูกพันขององค์กร	0.0030	ฟอก.
10	6.1	การสร้างภาพลักษณ์ประชาสัมพันธ์องค์กรผ่าน สื่อออนไลน์	0.0045	สพอ.
11	6.1	การสร้างการมีส่วนร่วมในการลดความสกปรกของ น้ำเสียจากแหล่งกำเนิดชุมชน	0.0420	ฝจส.1/ฝจส.2

แผนปฏิบัติการองค์การนิคมจัดการน้ำเสีย ประจำปีงบประมาณ พ.ศ.2567

1. ความเป็นมา

สถานการณ์ด้านทรัพยากรน้ำและน้ำเสีย เป็นประเด็นสำคัญที่หลายฝ่ายต่างให้ความสนใจในการดำเนินงาน มาตรการ แผนงาน เพื่ออนุรักษ์ ฟื้นฟู และจัดการการใช้ประโยชน์อย่างยั่งยืนภายใต้การมีส่วนร่วมของผู้มีส่วนได้ ส่วนเสียจากทุกภาคส่วน ซึ่งแผนพัฒนาเศรษฐกิจและสังคมแห่งชาติ ฉบับที่ 13 (พ.ศ. 2566 – 2570) มีแนวทางการพัฒนาที่เกี่ยวข้องกับทรัพยากรธรรมชาติและสิ่งแวดล้อม ด้วยเหตุนี้การดำเนินการเพื่อการแก้ไขปัญหาคุณภาพน้ำ จึงเป็นภารกิจสำคัญของประเทศที่ต้องรีบดำเนินการเป็นกรณีเร่งด่วน เพื่อส่งเสริมให้เกิดคุณภาพสิ่งแวดล้อมที่ดีและมี คุณภาพอันเป็นการส่งเสริมคุณภาพชีวิตของประชาชนโดยรวมต่อไป

กระทรวงมหาดไทยได้ดำเนินนโยบายในเรื่องการแก้ไขปัญหาหน้าเสียมาเป็นลำดับ โดยคำนึงถึงการลด การปล่อยน้ำทิ้งจากแหล่งกำเนิดและการควบคุมคุณภาพน้ำทิ้งจากแหล่งกำเนิดให้ได้มาตรฐานเป็นที่ยอมรับ โดยได้ กำหนดให้การจัดการน้ำเสียชุมชนเป็นภารกิจสำคัญตามนโยบายรัฐบาล (Agenda) มีเป้าหมายบำบัดน้ำเสียจากชุมชน ให้มีคุณภาพตามเกณฑ์มาตรฐานน้ำทิ้งชุมชนก่อนปล่อยลงสู่แหล่งน้ำสาธารณะ และได้มอบหมายให้องค์การนิคม การน้ำเสียซึ่งโอนย้ายกิจการมาอยู่ภายใต้การกำกับดูแลของกระทรวงมหาดไทย มีอำนาจหน้าที่ในการจัดให้มีระบบบำบัด น้ำเสียรวม และให้บริการรับบริหารหรือจัดการระบบบำบัดน้ำเสีย เพื่อปรับปรุง ฟื้นฟู และบริหารจัดการระบบบำบัด น้ำเสียชุมชนให้มีประสิทธิภาพและมาตรฐาน

องค์การนิคมจัดการน้ำเสีย รัฐวิสาหกิจสังกัดกระทรวงมหาดไทย เป็นองค์กรที่มุ่งมั่นในการบริหารจัดการระบบ บำบัดน้ำเสียชุมชนเพื่อสังคมไทย ได้เข้าบริหารจัดการระบบบำบัดน้ำเสียชุมชนขององค์กรปกครองส่วนท้องถิ่น (อปท.) และก่อสร้างศูนย์บริหารจัดการคุณภาพน้ำ (ระบบบำบัดน้ำเสียชุมชนขนาดเล็ก) โดยให้ประชาชน ชุมชน และองค์กร ปกครองส่วนท้องถิ่นมีส่วนร่วมในการบริหารจัดการน้ำเสียชุมชนอย่างยั่งยืน ซึ่งการดำเนินงานดังกล่าวเป็น การสนับสนุนยุทธศาสตร์การบริหารจัดการแบบบูรณาการอย่างเป็นระบบ เพื่อให้เกิดกลไกในการขับเคลื่อนองค์กร ปกครองส่วนท้องถิ่นในการบริหารจัดการน้ำเสียอย่างยั่งยืน และเพื่อให้การดำเนินงานในปีงบประมาณ พ.ศ. 2567 สามารถดำเนินการตามวัตถุประสงค์ในการจัดตั้งองค์การนิคมจัดการน้ำเสีย จึงได้จัดทำแผนปฏิบัติการองค์การนิคม การน้ำเสียประจำปีงบประมาณ พ.ศ. 2567 โดยพิจารณาถึงความพร้อม เหตุผลความจำเป็นตามแผนวิสาหกิจขององค์การ นิคมจัดการน้ำเสีย พ.ศ.2566 – 2570 (ทบทวนครั้งที่ 2) เพื่อนำมาใช้ในการดำเนินการขับเคลื่อนการบริหารจัดการน้ำเสีย ให้มีประสิทธิภาพและประสิทธิผล

2. ผลิทัศน์และบริการ

องค์การการน้ำเสีย (Wastewater Management Authority : WMA) เป็นหน่วยงานรัฐวิสาหกิจสังกัดกระทรวงมหาดไทย จัดตั้งขึ้นตามพระราชกฤษฎีกาจัดตั้งองค์การการน้ำเสีย เมื่อวันที่ 15 สิงหาคม พ.ศ. 2538 โดยมีวัตถุประสงค์คือ “การจัดให้มีระบบบำบัดน้ำเสียรวมสำหรับการบำบัดน้ำเสียในเขตพื้นที่จัดการน้ำเสีย และการให้บริการรับบริหารหรือจัดการระบบบำบัดน้ำเสียทั้งในและนอกเขตพื้นที่จัดการน้ำเสีย รวมทั้งบริการหรือกิจการต่อเนื่องที่เกี่ยวกับการจัดการน้ำเสียอย่างมีประสิทธิภาพในเชิงเศรษฐกิจ”

เมื่อวันที่ 22 กันยายน พ.ศ. 2563 คณะรัฐมนตรีมีมติเห็นชอบการกำหนดเขตพื้นที่จัดการน้ำเสียขององค์การการน้ำเสียให้ครอบคลุมทุกจังหวัดของประเทศไทย ซึ่งจะช่วยสนับสนุนภารกิจขององค์กรในการแก้ไขปัญหามลพิษทางน้ำของประเทศ ให้สามารถเข้าดำเนินการบริหารจัดการน้ำเสียชุมชนให้กับองค์กรปกครองส่วนท้องถิ่นได้อย่างมีประสิทธิภาพและครอบคลุมทุกพื้นที่ทั่วประเทศ มีส่วนสำคัญในการเร่งรัดการพัฒนาบริหารจัดการน้ำเสียของประเทศให้ดำเนินไปอย่างมีมาตรฐานมีประสิทธิภาพ เพื่อเป็นการเตรียมความพร้อมในการป้องกันแก้ไขปัญหามลพิษทางน้ำที่ส่งผลกระทบต่อสุขภาพอนามัยและคุณภาพชีวิตของประชาชน เศรษฐกิจ และสิ่งแวดล้อมของประเทศได้อย่างทันสถานการณ์

ตลอดระยะเวลาการดำเนินงานที่ผ่านมา องค์การการน้ำเสียตระหนักถึงความสำคัญและบทบาทขององค์กร โดยได้ดำเนินการประสานงานกับองค์กรปกครองส่วนท้องถิ่นต่างๆ ในการเข้าบริหารจัดการระบบบำบัดน้ำเสีย โดยมีวัตถุประสงค์เพื่อ ก่อสร้าง ฟื้นฟู และบริหารจัดการระบบบำบัดน้ำเสีย เพื่อเป็นต้นแบบในการบริหารจัดการระบบบำบัดน้ำเสียแต่ละแห่ง ควบคุมกับการสร้างความพร้อมให้กับองค์กรปกครองส่วนท้องถิ่น ทั้งดำเนินการถ่ายทอดองค์ความรู้เกี่ยวกับการเดินระบบและบำรุงรักษาระบบบำบัดน้ำเสียตามหลักวิชาการ ให้กับบุคลากรขององค์กรปกครองส่วนท้องถิ่น จัดทำคู่มือสำหรับการเดินระบบบำบัดน้ำเสีย จัดทำโครงสร้างอัตราค่าบริการบำบัดน้ำเสีย จัดหา Software และ Hardware พร้อมจัดทำฐานข้อมูลลูกค้า เพื่อจัดวางระบบการเก็บค่าบริการบำบัดน้ำเสีย รวมทั้งติดตั้งอุปกรณ์ที่จำเป็นต่อการบริหารงาน การรณรงค์ประชาสัมพันธ์ และปลูกฝังจิตสำนึกด้านการจัดการน้ำเสียให้แก่ประชาชน เพื่อให้ความร่วมมือในการจ่ายค่าบริการบำบัดน้ำเสีย

3. ผลการดำเนินงานในปัจจุบัน

องค์การการน้ำเสีย มีภารกิจในการจัดให้มีระบบบำบัดน้ำเสียรวมสำหรับการบำบัดน้ำเสียภายในเขตพื้นที่จัดการน้ำเสีย และการให้บริการรับบริหารจัดการระบบบำบัดน้ำเสีย ทั้งในและนอกเขตพื้นที่จัดการน้ำเสีย รวมทั้งรับบริการหรือกิจการต่อเนื่องที่เกี่ยวข้องกับการจัดการน้ำเสียอย่างมีประสิทธิภาพในเชิงเศรษฐกิจ

ในปีงบประมาณ พ.ศ. 2565 ได้รับงบประมาณดำเนินงาน จำนวน 745.1054 ล้านบาท

เป้าหมายดำเนินงาน

เชิงปริมาณ: น้ำเสียได้รับการบำบัด จำนวน 86,000,000 ลูกบาศก์เมตร

เชิงคุณภาพ: น้ำเสียหลังการบำบัดได้คุณภาพตามมาตรฐานน้ำทิ้งจากระบบบำบัดน้ำเสียชุมชนที่กำหนด ไม่น้อยกว่าร้อยละ 99.00

ผลการดำเนินงาน

1. ผลการดำเนินงานเทียบกับเป้าหมาย ณ สิ้นปีงบประมาณ พ.ศ. 2565
เชิงปริมาณ: ปริมาณน้ำเสียได้รับการบำบัดได้ตามมาตรฐานน้ำทิ้งจากระบบบำบัดน้ำเสียชุมชน จำนวน 83,792,838 ลูกบาศก์เมตร เทียบกับเป้าหมายองค์กรเท่ากับร้อยละ 97.43
เชิงคุณภาพ: น้ำเสียหลังการบำบัดได้คุณภาพตามมาตรฐานน้ำทิ้งจากระบบบำบัดน้ำเสียชุมชนที่กำหนด ไม่น้อยกว่าร้อยละ 99.00 เทียบกับเป้าหมายองค์กรเท่ากับร้อยละ 100
2. ปรับปรุงฟื้นฟูและบริหารจัดการระบบบำบัดน้ำเสียให้กับองค์กรปกครองส่วนท้องถิ่นในระยะยาว 15 ปี จำนวน 29 พื้นที่ มีปริมาณน้ำเสียที่บำบัดได้สะสม 81,978,279 ลูกบาศก์เมตร (ต.ค 2564 – ก.ย. 2565)
3. ก่อสร้างและบริหารจัดการระบบบำบัดน้ำเสียขนาดเล็ก รวม 33 พื้นที่
 - 3.1 โครงการก่อสร้างศูนย์บริหารจัดการคุณภาพน้ำ จำนวน 26 พื้นที่ มีปริมาณน้ำเสียที่บำบัดได้สะสม 1,504,129 ลูกบาศก์เมตร (ต.ค 2564 – ก.ย. 2565)
 - 3.2 โครงการพระราชดำริ จำนวน 7 พื้นที่ มีปริมาณน้ำเสียที่บำบัดได้สะสม 310,430 ลูกบาศก์เมตร (ต.ค 2564 – ก.ย. 2565)

4. โครงสร้างองค์กร

องค์การจัดการน้ำเสียมีการจัดโครงสร้างการบริหารแบบหน้าที่ (Function Structure) แบ่งตามงานหลักขององค์กร โดยโครงสร้างองค์กรแบ่งออกเป็น 3 สายงานหลัก ประกอบด้วย สายงานบริหาร สายงานวิชาการและแผน และสายงานปฏิบัติการ ซึ่งแต่ละสายงานจะประกอบไปด้วยฝ่ายต่างๆ ซึ่งกำกับดูแลโดยรองผู้อำนวยการในส่วนงานนั้นๆ นอกจากนี้ฝ่ายต่างๆ ดังกล่าว ยังแบ่งย่อยเป็นหน่วยงานระดับกอง แต่ละกองจะขึ้นตรงต่อผู้อำนวยการฝ่ายตามสายงานบังคับบัญชา โครงสร้างองค์การจัดการน้ำเสียในปัจจุบันมีโครงสร้างอัตรากำลังรวม 167 อัตรา รายละเอียดดังแสดงในภาพโครงสร้างองค์การจัดการน้ำเสีย

โครงสร้างองค์การจัดการน้ำเสีย

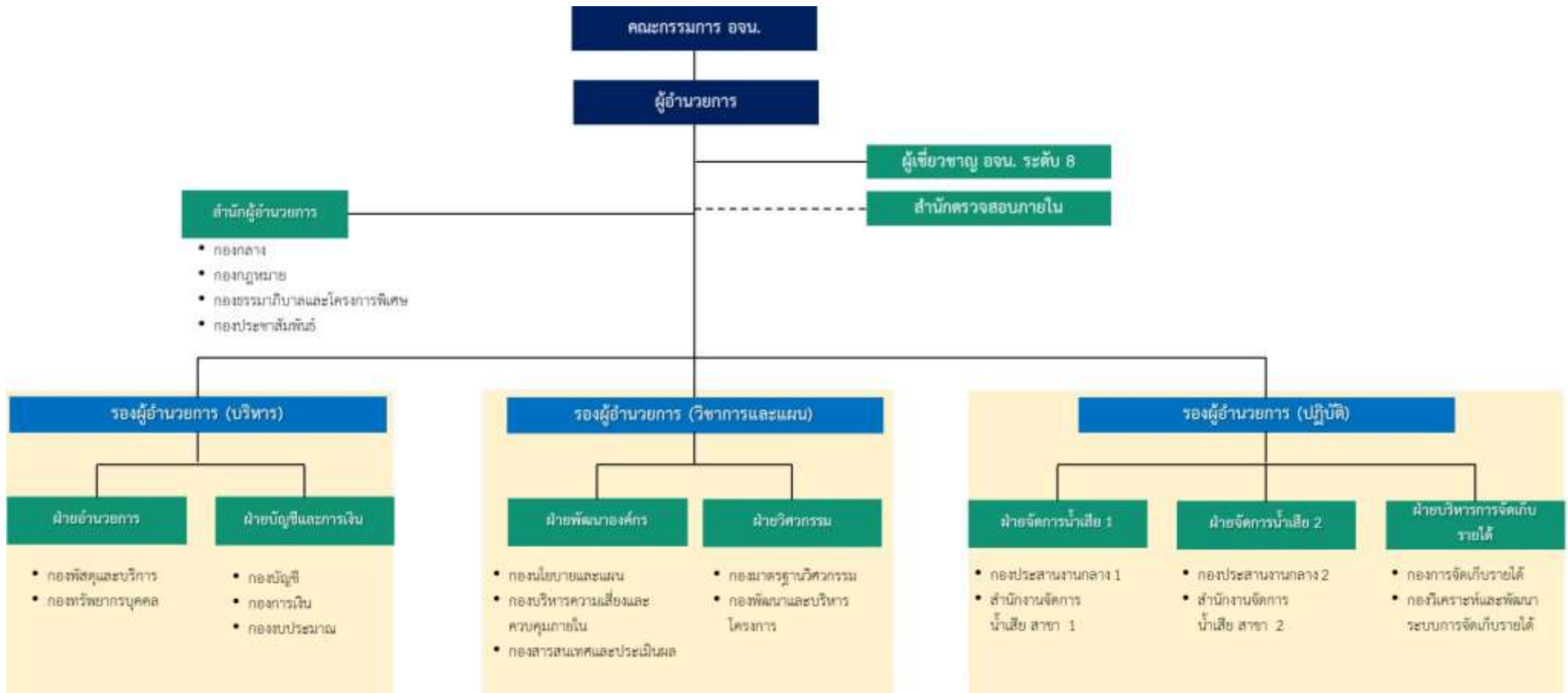

5. ความเชื่อมโยงกับยุทธศาสตร์การพัฒนาประเทศ

แผนปฏิบัติการองค์การน้ำเสียประจำปีงบประมาณ พ.ศ. 2567 จัดทำให้มีความสอดคล้องและเชื่อมโยงกับยุทธศาสตร์ชาติ (พ.ศ. 2561 – 2580) แผนแม่บทภายใต้ยุทธศาสตร์ชาติแผนปฏิรูปประเทศ (ฉบับปรับปรุง) (ด้านทรัพยากรธรรมชาติและสิ่งแวดล้อมเรื่องสิ่งแวดล้อม) แผนพัฒนาเศรษฐกิจและสังคมแห่งชาติฉบับที่ 13 (พ.ศ. 2566 - 2570) เป้าหมายการพัฒนาที่ยั่งยืน (Sustainable Development Goals : SDGs) แผนแม่บทการบริหารจัดการทรัพยากรน้ำ 20 ปี (พ.ศ. 2561 – 2580) แผนพัฒนาวิสาหกิจ พ.ศ. 2566 - 2570 แผนปฏิบัติราชการกระทรวงมหาดไทย (พ.ศ. 2566 - 2570) แผนปฏิบัติการด้านการจัดการน้ำเสียชุมชน ระยะ 20 ปี (พ.ศ. 2561 - 2580) และแผนวิสาหกิจองค์การน้ำเสีย พ.ศ. 2566 – 2570 (ทบทวนครั้งที่ 2) ปรากฏตามผังความเชื่อมโยง ดังนี้

ยุทธศาสตร์การพัฒนาประเทศกับความเชื่อมโยงยุทธศาสตร์ขององค์การการจัดการน้ำเสีย

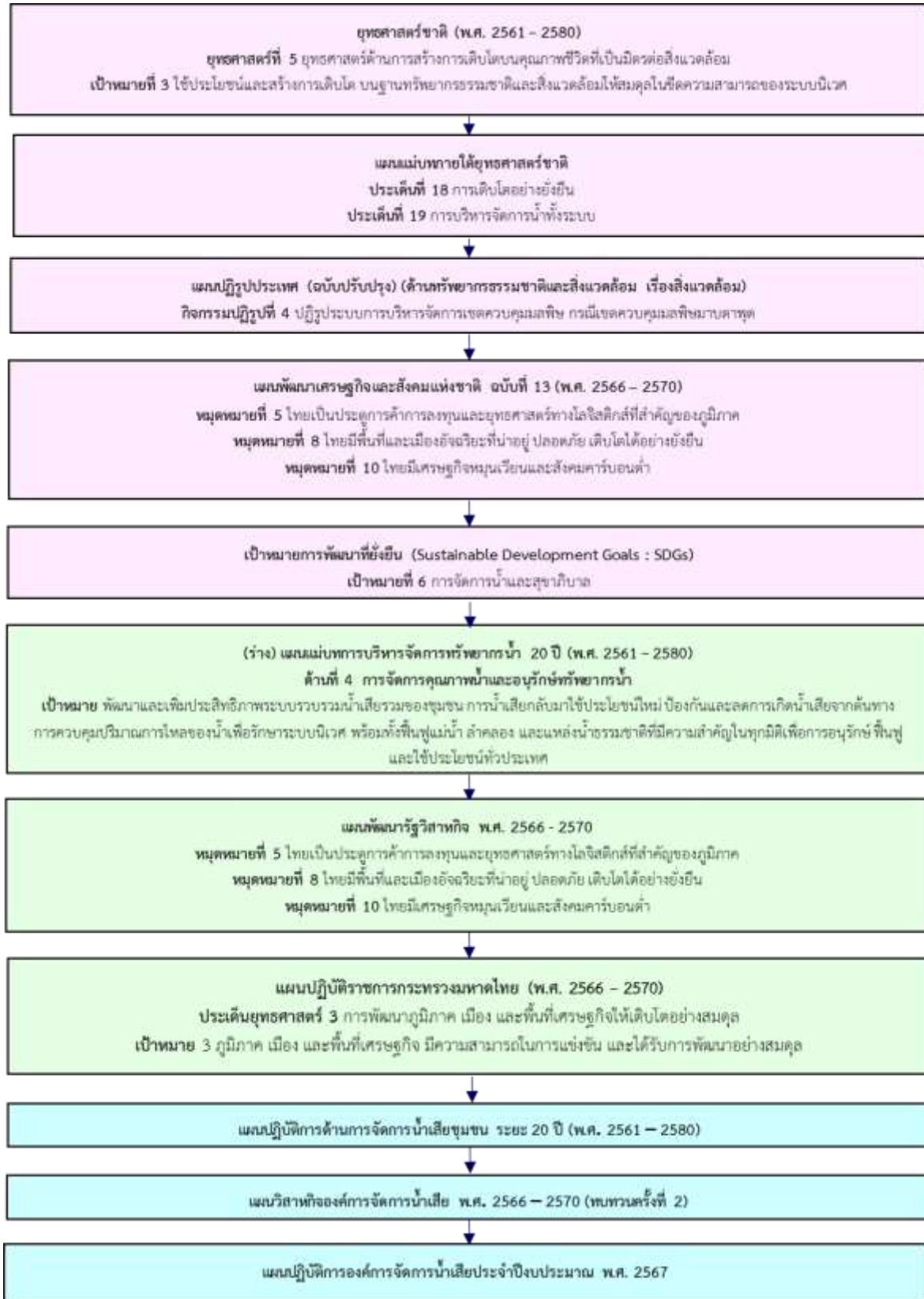

6. ความเชื่อมโยงกับแผนวิสาหกิจองค์การการน้ำเสีย พ.ศ. 2566 – 2570 (ทบทวนครั้งที่ 2)

แผนปฏิบัติการองค์การการน้ำเสีย ประจำปีงบประมาณ พ.ศ. 2567 จัดทำขึ้นภายใต้แผนวิสาหกิจองค์การการน้ำเสีย พ.ศ. 2566 – 2570 (ทบทวนครั้งที่ 2) ซึ่งมีแนวทางตามวิสัยทัศน์ พันธกิจ เป้าหมาย การให้บริการ ยุทธศาสตร์องค์กร ผลผลิต ระดับองค์กร เพื่อให้บรรลุวัตถุประสงค์ในงานจัดการน้ำเสียขององค์การการน้ำเสีย ดังนี้

วิสัยทัศน์ (Vision)

“บริหารจัดการน้ำเสียชุมชนเพื่อสังคมด้วยนวัตกรรมที่เป็นมิตรต่อสิ่งแวดล้อม”

พันธกิจ (Mission)

- 1) ออกแบบ ก่อสร้าง และบริหารจัดการระบบรวบรวมและบำบัดน้ำเสียชุมชนทั่วประเทศ
- 2) ปรับปรุงฟื้นฟู และบริหารจัดการระบบรวบรวมและบำบัดน้ำเสียชุมชนทั่วประเทศ
- 3) ให้บริการหรือกิจการต่อเนื่องที่เกี่ยวข้องกับการจัดการน้ำเสียอย่างมีประสิทธิภาพในเชิงเศรษฐกิจ
- 4) การพัฒนานวัตกรรมระบบบำบัดน้ำเสียที่เป็นมิตรต่อสิ่งแวดล้อมเพื่อสังคมอย่างต่อเนื่อง

ค่านิยม (Values)

“มุ่งมั่นผลสัมฤทธิ์ จิตบริการ
เชี่ยวชาญในหน้าที่”

วัฒนธรรมองค์กร

องค์การการน้ำเสีย ยึดมั่นในความรับผิดชอบต่อสาธารณะ
สร้างนวัตกรรมและเทคโนโลยี รวมทั้งเน้นให้บุคลากรของ
องค์กรเป็นทรัพยากรที่มีค่าที่สุด

7. ความเชื่อมโยง วิสัยทัศน์ วัตถุประสงค์เชิงยุทธศาสตร์ ยุทธศาสตร์ และกลยุทธ์

แผนวิสาหกิจองค์การการจัดการน้ำเสีย พ.ศ. 2566 – 2570 (ทบทวนครั้งที่ 2)



8. เป้าหมายการดำเนินงานที่สำคัญ ประจำปีงบประมาณ พ.ศ. 2567

ลำดับ	ตัวชี้วัด	เป้าหมาย
1	น้ำเสียหลังการบำบัดได้คุณภาพตามมาตรฐานน้ำทิ้ง จากระบบบำบัดน้ำเสียชุมชนที่กำหนด	-
	- โครงการปรับปรุงฟื้นฟูและบริหารจัดการระบบบำบัดน้ำเสีย (ร้อยละ)	ไม่น้อยกว่า ร้อยละ 99.95
	- โครงการพระราชดำริ (ร้อยละ)	ไม่น้อยกว่า ร้อยละ 99.95
	- โครงการก่อสร้างศูนย์บริหารจัดการคุณภาพน้ำ (ร้อยละ)	ไม่น้อยกว่า ร้อยละ 96.00
2	ปริมาณน้ำเสียที่สามารถบำบัดได้* (ล้านลูกบาศก์เมตร)	103
3	ก่อสร้างศูนย์บริหารจัดการคุณภาพน้ำ ด้วยนวัตกรรมที่เป็นมิตร ต่อสิ่งแวดล้อม (ระบบ)	4

หมายเหตุ: *ปริมาณน้ำเสียที่สามารถบำบัดได้ คำนวณจากปริมาณน้ำเสีย 2 ส่วน ได้แก่ (1) ระบบบำบัดน้ำเสียที่องค์การการน้ำเสียเป็นผู้บริหารจัดการ และ (2) ระบบบำบัดน้ำเสียชุมชนขององค์กรปกครองส่วนท้องถิ่นที่ได้รับการฝึกอบรมเทคนิคการเดินระบบบำบัดน้ำเสียจากองค์การการน้ำเสีย

9. การถ่ายทอดตัวชี้วัดกลยุทธ์สู่ตัวชี้วัดโครงการ

แผนวิสาหกิจองค์การการจัดการน้ำเสีย พ.ศ. 2566 – 2570 (ทบทวนครั้งที่ 2)

วิสัยทัศน์	บริหารจัดการน้ำเสียชุมชนเพื่อสังคมด้วยนวัตกรรมที่เป็นมิตรต่อสิ่งแวดล้อม		
ตัวชี้วัดและเป้าหมายของวิสัยทัศน์	<p>เป้าหมาย 1 : น้ำเสียหลังการบำบัดได้คุณภาพตามมาตรฐานจากระบบบำบัดน้ำเสียชุมชนที่กำหนด</p> <p>1.1) โครงการปรับปรุงฟื้นฟูและบริหารจัดการระบบบำบัดน้ำเสีย ไม่น้อยกว่าร้อยละ 99.95</p> <p>1.2) โครงการพระราชดำริ ไม่น้อยกว่าร้อยละ 99.95</p> <p>1.3) โครงการก่อสร้างศูนย์บริหารจัดการคุณภาพน้ำ ไม่น้อยกว่าร้อยละ 96.00</p>	<p>เป้าหมาย 2 : สามารถบำบัดน้ำเสียได้ปริมาณ 125.00 ล้านลูกบาศก์เมตร ในปี พ.ศ. 2570</p> <p>- พ.ศ. 2566 = 100.00 ล้านลูกบาศก์เมตร</p> <p>- พ.ศ. 2567 = 103.00 ล้านลูกบาศก์เมตร</p> <p>- พ.ศ. 2568 = 107.00 ล้านลูกบาศก์เมตร</p> <p>- พ.ศ. 2569 = 114.00 ล้านลูกบาศก์เมตร</p> <p>- พ.ศ. 2570 = 125.00 ล้านลูกบาศก์เมตร</p> <p>รวมทั้งสิ้น 549.00 ล้านลูกบาศก์เมตร</p>	<p>เป้าหมาย 3 : ก่อสร้างศูนย์บริหารจัดการคุณภาพน้ำด้วยนวัตกรรมที่เป็นมิตรต่อสิ่งแวดล้อมเพิ่มขึ้น 4 ระบบต่อปี</p>

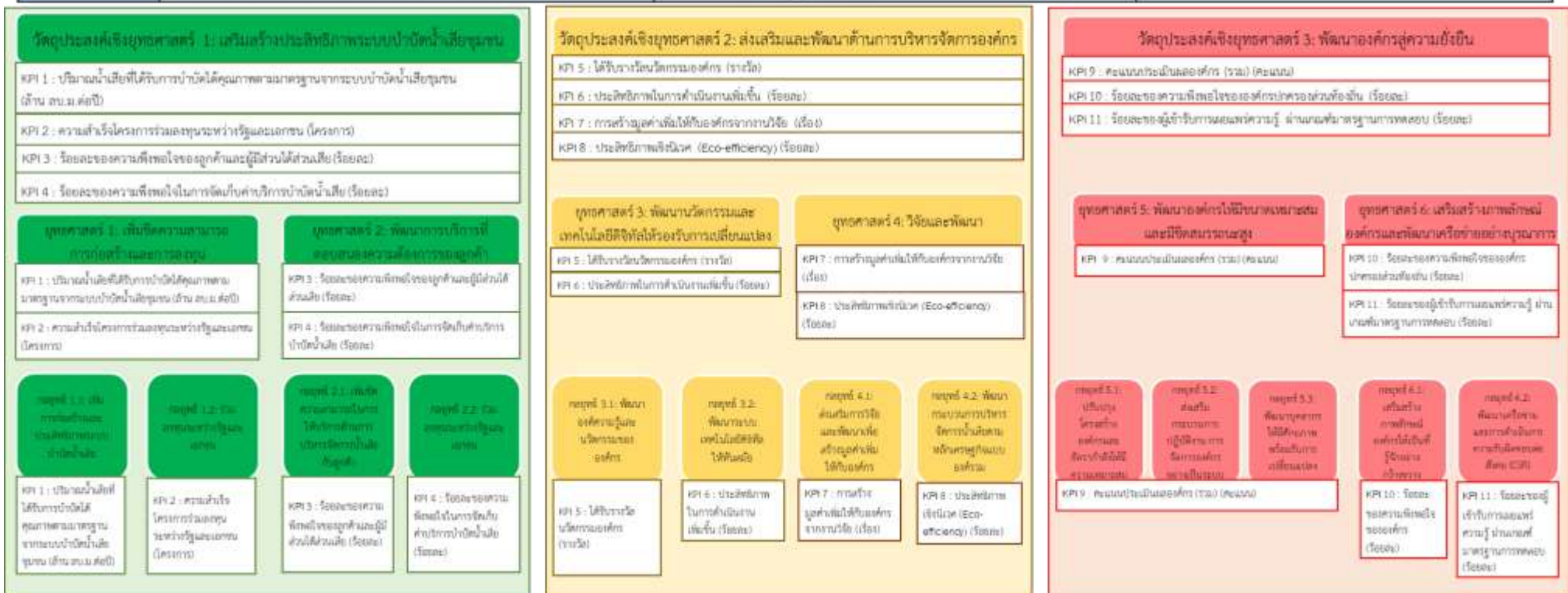

วัตถุประสงค์เชิงยุทธศาสตร์	เป้าประสงค์	ตัวชี้วัด	หน่วยนับ	ค่าเป้าหมาย					ยุทธศาสตร์	กลยุทธ์	แผนงาน/โครงการ ตามแผนวิสาหกิจ อจน. พ.ศ. 2566 - 2570 (ทบทวนครั้งที่ 2)	ตัวชี้วัด	หน่วยนับ	ค่าเป้าหมาย					โครงการตามแผนปฏิบัติการ อจน. ประจำปีงบประมาณ พ.ศ. 2567	ตัวชี้วัด	หน่วยนับ	ค่าเป้าหมาย 2567	ผู้รับผิดชอบ												
				2566	2567	2568	2569	2570						2566	2567	2568	2569	2570																	
501 วัตถุประสงค์เชิงยุทธศาสตร์ที่ 1 เสริมสร้างประสิทธิภาพระบบ บำบัดน้ำเสียชุมชน	G1 แหล่งน้ำที่ดื่มคุณภาพ น้ำสะอาดและปลอดภัย จะมีคุณภาพน้ำระดับดี	KP1 ปริมาณน้ำเสียที่ได้รับการบำบัดได้ คุณภาพตามมาตรฐานจากระบบบำบัดน้ำ เสียชุมชน	ล้าน ลบ.ม.	100	103	107	114	125	ยุทธศาสตร์ที่ 1 เพิ่มขีด ความสามารถ การก่อสร้างและ การลงทุน	กลยุทธ์ 1.1 เสริมการก่อสร้างและ ประสิทธิภาพระบบบำบัดน้ำเสีย	1) โครงการก่อสร้างและบริหารจัดการระบบบำบัดน้ำเสีย รวมกับ อปท.	ความสำเร็จของการจัดทำบันทึกข้อตกลง ร่วมกับ อปท.	แห่ง	10	10	10	10	10	1. โครงการก่อสร้างและเพิ่มประสิทธิภาพระบบบำบัดน้ำเสีย ที่ โครงการอันเนื่องมาจากพระราชดำริ เทศบาลเมืองปากช่อง บริเวณ โรงเรียนวัดนครสวรรค์ จังหวัดนครราชสีมา พร้อมจ้างที่ปรึกษา ควบคุมงาน	ร้อยละปริมาณงบประมาณของ โครงการ ภายในเดือน ก.ย. 2567	ร้อยละ	100	กท.ส.ท.												
				2) โครงการก่อสร้างและเพิ่มประสิทธิภาพระบบบำบัดน้ำเสีย เทศบาล นครราชสีมา จังหวัดเชียงใหม่ พร้อมจ้างที่ปรึกษาควบคุมงาน	ร้อยละปริมาณงบประมาณของ โครงการ ภายในเดือน ก.ย. 2567	ร้อยละ	100																												
				3. โครงการก่อสร้างและเพิ่มประสิทธิภาพระบบบำบัดน้ำเสีย เทศบาล นครราชสีมา จังหวัดบุรีรัมย์ พร้อมจ้างที่ปรึกษาควบคุมงาน	ร้อยละปริมาณงบประมาณของ โครงการ ภายในเดือน ก.ย. 2567	ร้อยละ	100																												
				4. โครงการก่อสร้างและเพิ่มประสิทธิภาพระบบบำบัดน้ำเสีย เทศบาลนครพิบูลย์ธานี อำเภอมืองพิบูลย์ธานี จังหวัด ศรีสะเกษ พร้อมจ้างที่ปรึกษาควบคุมงาน	ร้อยละปริมาณงบประมาณของ โครงการ ภายในเดือน ก.ย. 2567	ร้อยละ	100																												
				5. โครงการก่อสร้าง และเพิ่มประสิทธิภาพระบบบำบัดน้ำเสีย ระบบท่อ รวบรวมน้ำเสีย เกาะพิทักษ์ อำเภอมืองกระบอง จังหวัดกระบี่ พร้อมจ้างที่ปรึกษาควบคุมงาน	ร้อยละปริมาณงบประมาณของ โครงการ ภายในเดือน ก.ย. 2567	ร้อยละ	100																												
				6. โครงการก่อสร้างและเพิ่มประสิทธิภาพการบริหารจัดการคุณภาพน้ำ เทศบาลเมืองราชบุรี ตำบลในเมือง อำเภอเมืองราชบุรี จังหวัด ราชบุรี พร้อมจ้างที่ปรึกษาควบคุมงาน	ร้อยละปริมาณงบประมาณของ โครงการ ภายในเดือน ก.ย. 2567	ร้อยละ	100																												
				7. โครงการก่อสร้างและเพิ่มประสิทธิภาพการบริหารจัดการคุณภาพ น้ำในเขตพื้นที่จัดการน้ำเสีย เทศบาลนครชลสา ตำบลบ่อทราย อำเภอ เมืองสงขลา จังหวัดสงขลา ระยะที่ 1 พร้อมจ้างที่ปรึกษาควบคุมงาน	ร้อยละปริมาณงบประมาณของ โครงการ ภายในเดือน ก.ย. 2567	ร้อยละ	100																												
				8. ค่าเดินระบบบำบัดน้ำเสีย	ปริมาณน้ำที่เข้าสู่ระบบบำบัด	ล้านลูกบาศก์เมตรต่อปี	103	ผจ.1/ผจ.2																											
				9. การจัดทำบันทึกข้อตกลงร่วม (MOA) การก่อสร้างระบบ และบริหาร จัดการระบบบำบัดน้ำเสีย	ความสำเร็จของการจัดทำบันทึก ข้อตกลงร่วมกับ อปท.	แห่ง	10	กท.ส.ท.																											
				KP12 ความสำเร็จของโครงการร่วมลงทุน ระหว่างรัฐและเอกชน	โครงการ	-	-	-						-	1	กลยุทธ์ 1.2 ร่วมลงทุนระหว่างรัฐและ เอกชน	2) โครงการร่วมลงทุนระหว่างรัฐและเอกชน	จำนวนโครงการที่สามารถเริ่มดำเนินการ				โครงการ		-	1	3	3	4	-	-	-	-	ผจ.		
				G2 ผู้รับบริการมีความ พึงพอใจต่อการบริหาร จัดการน้ำเสีย	KP13 ร้อยละของความพึงพอใจลูกค้า และผู้มีส่วนได้ส่วนเสีย	ร้อยละ	-	80						85	90	95	ยุทธศาสตร์ที่ 2 พัฒนาการ บริการที่ ตอบสนองความ ต้องการของลูกค้า	กลยุทธ์ 2.1 เสริมขีดความสามารถใน การให้บริการด้านการบริหารจัดการน้ำ เสียกับลูกค้า				3) โครงการสำรวจและออกแบบระบบรวม และระบบบำบัดน้ำเสีย เพื่อแก้ไขปัญหาน้ำเสียในพื้นที่สำคัญเร่งด่วน		จำนวนโครงการ	โครงการ	-	2	2	2	2	-	-	-	-	ผจ.
								4) โครงการให้คำปรึกษาด้านการจัดการน้ำเสีย						จำนวนแห่ง	แห่ง	2																			
5) แผนงานบริหารความสัมพันธ์กับลูกค้า และผู้มีส่วนได้ส่วนเสีย	จำนวนแผนงาน	แผนงาน	1					1	1	1	1	11. การบริหารความสัมพันธ์กับลูกค้า และผู้มีส่วนได้ ส่วนเสีย	มีการทบทวนแผนบริหาร ความสัมพันธ์กับลูกค้าและผู้มีส่วนได้ ส่วนเสีย	แผนงาน	1	คส.ท.ท.ท.																			
6) แผนงานประชาสัมพันธ์การจับคู่กับระบบบำบัดน้ำเสีย	จำนวนแผนงาน	แผนงาน	-					1	1	1	1	12. การประชาสัมพันธ์การจับคู่กับระบบบำบัดน้ำเสีย	มีโครงการประชาสัมพันธ์การจับคู่กับ ระบบบำบัดน้ำเสีย	โครงการ	1	กท.ส.ท.																			
KP14 ร้อยละของความพึงพอใจในการ จับคู่กับระบบบำบัดน้ำเสีย	ร้อยละ	-	-	60	65	70																													

วัตถุประสงค์เชิงยุทธศาสตร์	เป้าประสงค์	ตัวชี้วัด	หน่วยนับ	ค่าเป้าหมาย					ยุทธศาสตร์	กลยุทธ์	แผนงาน/โครงการ	ตัวชี้วัด	หน่วยนับ	ค่าเป้าหมาย					แผนงาน/โครงการ ตามแผนปฏิบัติการ ประจำปีงบประมาณ พ.ศ. 2567	ตัวชี้วัด	หน่วยนับ	ค่าเป้าหมาย	ผู้รับผิดชอบ
				2566	2567	2568	2569	2570						2566	2567	2568	2569	2570					
SO2 วัตถุประสงค์เชิงยุทธศาสตร์ที่ 2 ส่งเสริมและพัฒนาการบริหารจัดการน้ำเสีย	G3 มีการจัดการความรู้ และนวัตกรรมภายในองค์กร	KP5 ได้รับรางวัลนวัตกรรมองค์กร	รางวัล	-	-	-	-	1	ยุทธศาสตร์ที่ 3 พัฒนาระบบและเพิ่มขีดความสามารถในการแข่งขัน	กลยุทธ์ 3.1 พัฒนาระบบและเพิ่มขีดความสามารถในการแข่งขัน	7) โครงการพัฒนาการจัดการน้ำเสีย (KM) องค์กร	จำนวนองค์ความรู้	องค์กรความรู้	10	10	11	11	12	13. การพัฒนาการจัดการน้ำเสีย (KM) องค์กร	มีการพัฒนาการจัดการน้ำเสียขององค์กร	องค์กรความรู้	10	กมล.สผ.ท./คณะทำงาน
				8) โครงการพัฒนาระบบและเพิ่มขีดความสามารถในการแข่งขัน	จำนวนนวัตกรรมที่สนับสนุนระบบหลักและระบบการสนับสนุน	นวัตกรรม	2	2			3	3	4	14. การพัฒนาการสนับสนุนระบบการหลักและระบบการ	มีการพัฒนาการสนับสนุนระบบการหลักและระบบการ	นวัตกรรม	2	กมล.สผ.ท./คณะทำงาน					
				9) โครงการขอรับรางวัลนวัตกรรมองค์กร	จำนวนโครงการ	โครงการ	-	-			-	1	-	-	กมล.สผ.ท./คณะทำงาน								
	G4 มีผลิตภัณฑ์ที่สนับสนุนการดำเนินงาน	KP6 ประสิทธิภาพในการดำเนินงานเพิ่มขึ้น	ร้อยละ	50	60	70	80	90		กลยุทธ์ 3.2 พัฒนาระบบและเพิ่มขีดความสามารถในการแข่งขัน	10) โครงการพัฒนาระบบและเพิ่มขีดความสามารถในการแข่งขัน	ความสำเร็จของการดำเนินโครงการ	ระบบ	3	3	3	3	3	15. การพัฒนาระบบและเพิ่มขีดความสามารถในการแข่งขัน	ความสำเร็จของการดำเนินงานโครงการ	ระบบ	3	กมล.สผ.ท.
				10.1) จัดทำคู่มือการดำเนินงานและคู่มือการปฏิบัติงาน	จำนวนคู่มือที่จัดทำขึ้น	คู่มือ	-	-		-	-	-	16. การพัฒนาระบบและเพิ่มขีดความสามารถในการแข่งขัน	จำนวนคู่มือที่จัดทำขึ้น	คู่มือ	-	-	-	-	-	กมล.สผ.ท.		
				10.2) จัดทำแบบปฏิบัติงานหรือคู่มือปฏิบัติงาน	จำนวนแบบปฏิบัติงานหรือคู่มือปฏิบัติงาน	แบบปฏิบัติงาน	-	-		-	-	-	17. การพัฒนาระบบและเพิ่มขีดความสามารถในการแข่งขัน	จำนวนแบบปฏิบัติงานหรือคู่มือปฏิบัติงาน	แบบปฏิบัติงาน	-	-	-	-	-	กมล.สผ.ท.		
				10.3) พัฒนาระบบสารสนเทศหรือระบบสารสนเทศ	จำนวนระบบสารสนเทศหรือระบบสารสนเทศ	ระบบสารสนเทศ	-	-		-	-	-	18. การพัฒนาระบบและเพิ่มขีดความสามารถในการแข่งขัน	จำนวนระบบสารสนเทศหรือระบบสารสนเทศ	ระบบสารสนเทศ	-	-	-	-	-	กมล.สผ.ท.		
				10.4) พัฒนาระบบสารสนเทศด้านการบริหารความเสี่ยงและควบคุมภายใน	จำนวนระบบสารสนเทศด้านการบริหารความเสี่ยงและควบคุมภายใน	ระบบสารสนเทศ	-	-		-	-	-	19. การพัฒนาระบบและเพิ่มขีดความสามารถในการแข่งขัน	จำนวนระบบสารสนเทศด้านการบริหารความเสี่ยงและควบคุมภายใน	ระบบสารสนเทศ	-	-	-	-	-	กมล.สผ.ท.		
				10.5) พัฒนาระบบรายงานคุณภาพน้ำเพื่อการบำบัดน้ำเสีย (Mobile Application)	จำนวนระบบรายงานคุณภาพน้ำเพื่อการบำบัดน้ำเสีย (Mobile Application)	ระบบรายงานคุณภาพน้ำ	-	-		-	-	-	20. การพัฒนาระบบและเพิ่มขีดความสามารถในการแข่งขัน	จำนวนระบบรายงานคุณภาพน้ำเพื่อการบำบัดน้ำเสีย (Mobile Application)	ระบบรายงานคุณภาพน้ำ	-	-	-	-	-	กมล.สผ.ท.		
				10.6) พัฒนาระบบบริหารพัสดุ	จำนวนระบบบริหารพัสดุ	ระบบบริหารพัสดุ	-	-		-	-	-	21. การพัฒนาระบบและเพิ่มขีดความสามารถในการแข่งขัน	จำนวนระบบบริหารพัสดุ	ระบบบริหารพัสดุ	-	-	-	-	-	กมล.สผ.ท.		
11) โครงการจัดระบบสารสนเทศขององค์กร	ความสำเร็จของการดำเนินโครงการ	ระบบ	-	1	-	-	1	1	22. การพัฒนาระบบและเพิ่มขีดความสามารถในการแข่งขัน	ความสำเร็จของการดำเนินโครงการ	ระบบ	-	1	-	-	1	1	กมล.สผ.ท.					
G5 มีการวิจัยและพัฒนาผลิตภัณฑ์ใหม่ที่มีคุณภาพ	KP7 การวิจัยและพัฒนาผลิตภัณฑ์ใหม่ที่มีคุณภาพ	ร้อยละ	-	1	2	2	2	กลยุทธ์ 4.1 ส่งเสริมการวิจัยและพัฒนาผลิตภัณฑ์ใหม่ที่มีคุณภาพ	12) แผนงานการวิจัยและพัฒนาผลิตภัณฑ์ใหม่ที่มีคุณภาพ	จำนวนนวัตกรรมวิจัยและพัฒนา	นวัตกรรม	2	2	2	2	2	16. การส่งเสริมการวิจัยและพัฒนาผลิตภัณฑ์ใหม่ที่มีคุณภาพ	มีนวัตกรรมวิจัยและพัฒนา	นวัตกรรม	2	ผอ.สผ.ท.		
			KP8 ประสิทธิภาพเชิงนิเวศ (Eco-efficiency)	เพิ่มขึ้นร้อยละ 8	เพิ่มขึ้นร้อยละ 8	เพิ่มขึ้นร้อยละ 8	เพิ่มขึ้นร้อยละ 8	เพิ่มขึ้นร้อยละ 8	เพิ่มขึ้นร้อยละ 8	กลยุทธ์ 4.2 พัฒนาระบบการบริหารจัดการน้ำเสียตามหลักเศรษฐกิจสีเขียว	13) โครงการประเมินประสิทธิภาพเชิงนิเวศเศรษฐกิจขององค์กร	มีการปรับปรุงแผน Eco-efficiency	แผนงาน	1	1	1	1	1	17. การประเมินประสิทธิภาพเชิงนิเวศเศรษฐกิจขององค์กร	มีการประเมินประสิทธิภาพเชิงนิเวศเศรษฐกิจ	แผนงาน	1	กมล.สผ.ท.
											14) แผนงานการนำน้ำเสียที่บำบัดแล้วกลับมาใช้ประโยชน์	ปริมาณการนำน้ำเสียที่บำบัดแล้วกลับมาใช้ประโยชน์	กบ.ม.ป	600,506	431,033	465,574	502,013	541,170	18. การนำน้ำเสียที่บำบัดแล้วกลับมาใช้ประโยชน์	อัตราการนำน้ำเสียที่บำบัดแล้วกลับมาใช้ประโยชน์	ลูกบาศก์เมตรต่อปี	431,033	ผจก. 1/สผ.ท.2
											15) แผนงานการนำน้ำเสียที่บำบัดแล้วมาใช้ในการบริหารจัดการน้ำเสีย	ความสำเร็จของการนำน้ำเสียที่บำบัดแล้วมาใช้ในการบริหารจัดการน้ำเสีย	แห่ง	2	2	2	3	3	19. การนำน้ำเสียที่บำบัดแล้วมาใช้ในการบริหารจัดการน้ำเสีย	ความสำเร็จของการนำน้ำเสียที่บำบัดแล้วมาใช้ในการบริหารจัดการน้ำเสีย	แห่ง	2	ผจก. 1/สผ.ท.2
											16) แผนงานการนำน้ำเสียที่บำบัดแล้วมาใช้ในการผลิตปุ๋ย	ความสำเร็จของการนำน้ำเสียที่บำบัดแล้วมาใช้ในการผลิตปุ๋ย	ตัน	-	-	-	-	-	-	20. การนำน้ำเสียที่บำบัดแล้วมาใช้ในการผลิตปุ๋ย	ความสำเร็จของการนำน้ำเสียที่บำบัดแล้วมาใช้ในการผลิตปุ๋ย	ตัน	-
SO3 วัตถุประสงค์เชิงยุทธศาสตร์ที่ 3 พัฒนาองค์กรสู่ความเป็นเลิศ	G6 มีการบริหารจัดการภายในองค์กรที่มีประสิทธิภาพ	KP9 คะแนนประเมินองค์กร (รวม)	คะแนน	3.65	3.7	3.75	3.8	3.85	ยุทธศาสตร์ที่ 5 มีมาตรฐานและมืออาชีพ	กลยุทธ์ 5.1 ปรับปรุงโครงสร้างองค์กร	16) แผนงานการปรับปรุงโครงสร้างองค์กร	ความสำเร็จในการปรับปรุงโครงสร้างองค์กร	แผนงาน	1	-	-	-	-	-	-	กมล.สผ.ท.		
				กลยุทธ์ 5.2 ส่งเสริมกระบวนการปฏิบัติงาน การจัดการองค์กรอย่างมีระบบ	17) โครงการประเมินผลคุณภาพ ปรับปรุงและพัฒนา	จำนวนโครงการ	โครงการ	-			1	-	-	-	-	-	-	-	-	3.85	กมล.สผ.ท.		
					18) โครงการส่งเสริมธรรมาภิบาล (CG)	จำนวนโครงการ	โครงการ	1			1	1	1	1	20. การส่งเสริมธรรมาภิบาล (CG)	มีการส่งเสริมธรรมาภิบาล	โครงการ	1	กมล.สผ.ท.				
					19) โครงการพัฒนาการบริหารจัดการองค์กร (8 Enablers)	จำนวนโครงการ	โครงการ	1			1	1	1	1	21. การพัฒนาการบริหารจัดการองค์กร (8 Enablers)	มีการพัฒนาการบริหารจัดการองค์กร (8 Enablers)	โครงการ	1	กมล.สผ.ท.				
					20) โครงการส่งเสริมการนำนวัตกรรมมาใช้ในการพัฒนาองค์กร	จำนวนโครงการ	โครงการ	-			1	-	-	-	-	-	-	-	-	ผจก.			
	G7 ผู้มีส่วนได้ส่วนเสียมีความพึงพอใจต่อการบริหารจัดการน้ำเสีย	KP10 ร้อยละของความพึงพอใจขององค์กรและผู้มีส่วนได้ส่วนเสีย	ร้อยละ	80	85	90	95	95	ยุทธศาสตร์ที่ 6 เสริมสร้างภาพลักษณ์องค์กรและพัฒนาศักยภาพอย่างบูรณาการ	กลยุทธ์ 6.1 เสริมสร้างภาพลักษณ์องค์กรและพัฒนาศักยภาพอย่างบูรณาการ	21) โครงการพัฒนาบุคลากรขององค์กร	จำนวนบุคลากรที่ได้รับการพัฒนา	ร้อยละ	-	70	75	80	80	-	-	-	-	กมล.สผ.ท.
				22) โครงการส่งเสริมการปฏิบัติงานตามแนวทางการกำกับดูแลกิจการที่ดีของพนักงานและบุคลากรขององค์กร	จำนวนโครงการ	โครงการ	3	3			3	3	3	22. การส่งเสริมการปฏิบัติงานตามแนวทางการกำกับดูแลกิจการที่ดีของพนักงานและบุคลากรขององค์กร	มีการส่งเสริมการปฏิบัติงานตามแนวทางการกำกับดูแลกิจการที่ดีของพนักงานและบุคลากรขององค์กร	โครงการ	3	กมล.สผ.ท.					
				23) แผนงานเสริมสร้างค่านิยมและวัฒนธรรมองค์กร	จำนวนแผนงาน	แผนงาน	1	1			1	1	1	23. แผนงานเสริมสร้างค่านิยมและวัฒนธรรมองค์กร	มีการเสริมสร้างค่านิยมและวัฒนธรรมองค์กร	แผนงาน	1	กมล.สผ.ท./คณะทำงาน					
				24) แผนงานการสร้างความผูกพันขององค์กร	จำนวนแผนงาน	แผนงาน	1	1			1	1	1	24. การสร้างความผูกพันขององค์กร	มีการเสริมสร้างค่านิยมและวัฒนธรรมองค์กร	แผนงาน	1	กมล.สผ.ท.					
				25) โครงการสร้างภาพลักษณ์ประชาสัมพันธ์องค์กรผ่านสื่อออนไลน์	ความสำเร็จในการสร้างภาพลักษณ์ประชาสัมพันธ์องค์กรผ่านสื่อออนไลน์	ช่องทาง	2	2			2	2	2	25. การสร้างภาพลักษณ์ประชาสัมพันธ์องค์กรผ่านสื่อออนไลน์	มีการสร้างภาพลักษณ์ประชาสัมพันธ์องค์กรผ่านสื่อออนไลน์	ช่องทาง	2	กมล.สผ.ท.					
G8 บูรณาการกับเครือข่ายในการบริหารจัดการน้ำเสีย	KP11 ร้อยละของคู่ค้าที่พึงพอใจต่อการบริหารจัดการน้ำเสีย	ร้อยละ	90	95	100	100	100	ยุทธศาสตร์ที่ 6 เสริมสร้างภาพลักษณ์องค์กรและพัฒนาศักยภาพอย่างบูรณาการ	กลยุทธ์ 6.2 พัฒนาศักยภาพคู่ค้าและดำเนินการความร่วมมือกับคู่ค้า	26) โครงการร่วมมือกับคู่ค้าในการพัฒนาผลิตภัณฑ์	จำนวนโครงการ	โครงการ	-	1	1	1	1	26. การร่วมมือกับคู่ค้าในการพัฒนาผลิตภัณฑ์	มีการร่วมมือกับคู่ค้าในการพัฒนาผลิตภัณฑ์	โครงการ	1	ผจก. 1/สผ.ท.2	
			27) โครงการส่งเสริมความร่วมมือในการลดการปล่อยน้ำเสียจากแหล่งกำเนิดชุมชน	จำนวนโครงการ	โครงการ	-	1			1	1	1	27. โครงการส่งเสริมความร่วมมือในการลดการปล่อยน้ำเสียจากแหล่งกำเนิดชุมชน	มีการส่งเสริมความร่วมมือในการลดการปล่อยน้ำเสียจากแหล่งกำเนิดชุมชน	โครงการ	1	ผจก. 1/สผ.ท.2						
			28) แผนงานการส่งเสริมความร่วมมือในการพัฒนาผลิตภัณฑ์	จำนวนโครงการ	โครงการ	-	1			1	1	1	28. แผนงานการส่งเสริมความร่วมมือในการพัฒนาผลิตภัณฑ์	มีการส่งเสริมความร่วมมือในการพัฒนาผลิตภัณฑ์	โครงการ	1	ผจก. 1/สผ.ท.2						
			29) แผนงานการส่งเสริมความร่วมมือในการพัฒนาผลิตภัณฑ์	จำนวนโครงการ	โครงการ	-	1			1	1	1	29. แผนงานการส่งเสริมความร่วมมือในการพัฒนาผลิตภัณฑ์	มีการส่งเสริมความร่วมมือในการพัฒนาผลิตภัณฑ์	โครงการ	1	ผจก. 1/สผ.ท.2						

โครงการที่ได้รับการจัดสรรงบประมาณ โครงการก้นไว้เบิกจ่ายเหลืออมปี พ.ศ. 2566

9.1 สรุปความเชื่อมโยงตัวชี้วัดของโครงการที่ได้รับจัดการสรรงบประมาณ (โครงการกันไว้เบิกจ่ายเหลือในปี พ.ศ. 2566)

วัตถุประสงค์เชิงยุทธศาสตร์ที่ 1 : การเสริมสร้างประสิทธิภาพระบบบำบัดน้ำเสียชุมชน (4 โครงการ)

ตัวชี้วัด : KPI 1 ปริมาณน้ำเสียที่ได้รับการบำบัดได้คุณภาพตามมาตรฐานจากระบบบำบัดน้ำเสียชุมชน (103 ล้านลูกบาศก์เมตร)

ยุทธศาสตร์ที่ 1 : เพิ่มขีดความสามารถการก่อสร้างและการลงทุน

ตัวชี้วัด : KPI 1 ปริมาณน้ำเสียที่ได้รับการบำบัดได้คุณภาพตามมาตรฐานจากระบบบำบัดน้ำเสียชุมชน (103 ล้านลูกบาศก์เมตร)

กลยุทธ์ที่ 1.1 : ก่อสร้างและเพิ่มประสิทธิภาพระบบบำบัดน้ำเสีย

ตัวชี้วัด : KPI 1 ปริมาณน้ำเสียที่ได้รับการบำบัดได้คุณภาพตามมาตรฐานจากระบบบำบัดน้ำเสียชุมชน (103 ล้านลูกบาศก์เมตร)

แผนงาน/โครงการภายใต้กลยุทธ์

ลำดับ	ชื่อแผนงาน / โครงการ	ตัวชี้วัดโครงการ			
		ตัวชี้วัดนำ (Leading Indicator)		ตัวชี้วัดตาม (Lagging Indicator)	
		ตัวชี้วัด	เป้าหมาย	ตัวชี้วัด	เป้าหมาย
1	โครงการก่อสร้างและเพิ่มประสิทธิภาพระบบบำบัดน้ำเสียพื้นที่โครงการอันเนื่องมาจากพระราชดำริ เทศบาลเมืองปากพอง บริเวณโรงเรียนวัดนาควารี จังหวัดนครศรีธรรมราช พร้อมจ้างที่ปรึกษาควบคุมงาน	1. ร้อยละผลเบิกจ่ายงบประมาณของโครงการ ภายในเดือน ก.ย. 2567 2. จำนวนระบบบำบัดน้ำเสียที่ผ่านการทดสอบระบบตามเกณฑ์มาตรฐานแล้ว	ร้อยละ 100 1 แห่ง	ปริมาณน้ำเสียที่ได้รับการบำบัดได้คุณภาพตามมาตรฐานจากระบบบำบัดน้ำเสียชุมชน	219,000 ลูกบาศก์เมตรต่อปี
2	โครงการก่อสร้างและเพิ่มประสิทธิภาพระบบบำบัดน้ำเสียเทศบาลนครเชียงใหม่ จังหวัดเชียงใหม่ (ผูกพันงบประมาณ 3 ปี : 2566 - 2568)	ร้อยละผลเบิกจ่ายงบประมาณของโครงการ ภายในเดือน ก.ย. 2567	ร้อยละ 100	ปริมาณน้ำเสียที่ได้รับการบำบัดได้คุณภาพตามมาตรฐานจากระบบบำบัดน้ำเสียชุมชน	20,075,000 ลูกบาศก์เมตรต่อปี
3	โครงการก่อสร้างและเพิ่มประสิทธิภาพระบบบำบัดน้ำเสียเทศบาลนครตรัง จังหวัดตรัง (ผูกพันงบประมาณ 3 ปี : 2566 - 2568)	ร้อยละผลเบิกจ่ายงบประมาณของโครงการ ภายในเดือน ก.ย. 2567	ร้อยละ 100	ปริมาณน้ำเสียที่ได้รับการบำบัดได้คุณภาพตามมาตรฐานจากระบบบำบัดน้ำเสียชุมชน	5,840,000 ลูกบาศก์เมตรต่อปี

ลำดับ	ชื่อแผนงาน / โครงการ	ตัวชี้วัดโครงการ			
		ตัวชี้วัดนำ (Leading Indicator)		ตัวชี้วัดตาม (Lagging Indicator)	
		ตัวชี้วัด	เป้าหมาย	ตัวชี้วัด	เป้าหมาย
4	โครงการก่อสร้างและเพิ่มประสิทธิภาพระบบรวบรวมน้ำเสีย เทศบาลนครพิษณุโลก ตำบลในเมือง อำเภอเมืองพิษณุโลก จังหวัดพิษณุโลก พร้อมจ้างที่ปรึกษาควบคุมงาน (ผูกพันงบประมาณ 4 ปี : 2564 - 2567)	1. ร้อยละผลเบิกจ่ายงบประมาณของโครงการ ภายในเดือน ก.ย. 2567 2. จำนวนระบบบำบัดน้ำเสียที่ผ่านการทดสอบระบบตามเกณฑ์มาตรฐานแล้ว	ร้อยละ 100 1 แห่ง	ปริมาณน้ำเสียที่ได้รับการบำบัดได้คุณภาพตามมาตรฐานจากระบบบำบัดน้ำเสียชุมชน	9,125,000 ลูกบาศก์เมตรต่อปี

โครงการที่ได้รับการจัดสรรงบประมาณ

โครงการประจำปีงบประมาณ พ.ศ. 2566 ไปพลางก่อน

9.2 สรุปความเชื่อมโยงตัวชี้วัดของโครงการที่ได้รับการจัดสรรงบประมาณ (โครงการประจำปีงบประมาณ พ.ศ. 2566 ไปพลางก่อน)

วัตถุประสงค์เชิงยุทธศาสตร์ที่ 1 : การเสริมสร้างประสิทธิภาพระบบบำบัดน้ำเสียชุมชน (4 โครงการ)

ตัวชี้วัด : KPI 1 ปริมาณน้ำเสียที่ได้รับการบำบัดได้คุณภาพตามมาตรฐานจากระบบบำบัดน้ำเสียชุมชน (103 ล้านลูกบาศก์เมตร)

ยุทธศาสตร์ที่ 1 : เพิ่มขีดความสามารถการก่อสร้างและการลงทุน

ตัวชี้วัด : KPI 1 ปริมาณน้ำเสียที่ได้รับการบำบัดได้คุณภาพตามมาตรฐานจากระบบบำบัดน้ำเสียชุมชน (103 ล้านลูกบาศก์เมตร)

กลยุทธ์ที่ 1.1 : ก่อสร้างและเพิ่มประสิทธิภาพระบบบำบัดน้ำเสีย

ตัวชี้วัด : KPI 1 ปริมาณน้ำเสียที่ได้รับการบำบัดได้คุณภาพตามมาตรฐานจากระบบบำบัดน้ำเสียชุมชน (103 ล้านลูกบาศก์เมตร)

แผนงาน/โครงการภายใต้กลยุทธ์

ลำดับ	ชื่อแผนงาน / โครงการ	ตัวชี้วัดโครงการ			
		ตัวชี้วัดนำ (Leading Indicator)		ตัวชี้วัดตาม (Lagging Indicator)	
		ตัวชี้วัด	เป้าหมาย	ตัวชี้วัด	เป้าหมาย
1	โครงการก่อสร้าง เพิ่มประสิทธิภาพระบบบำบัดน้ำเสียระบบท่อรวบรวมน้ำเสีย เกาะพีพี ตำบลอ่าวนาง อำเภอเมืองกระบี่ จังหวัดกระบี่ พร้อมจ้างที่ปรึกษาควบคุมงาน (ผูกพันงบประมาณ 5 ปี : 2563 - 2567)	1. ร้อยละผลเบิกจ่ายงบประมาณของโครงการ ภายในเดือน ก.ย. 2567 2. จำนวนระบบบำบัดน้ำเสียที่ผ่านการทดสอบระบบตามเกณฑ์มาตรฐานแล้ว	ร้อยละ 100 1 แห่ง	ปริมาณน้ำเสียที่ได้รับการบำบัดได้คุณภาพตามมาตรฐานจากระบบบำบัดน้ำเสียชุมชน	146,000 ลูกบาศก์เมตรต่อปี
2	โครงการก่อสร้างและเพิ่มประสิทธิภาพการบริหารจัดการคุณภาพน้ำ เทศบาลเมืองราชบุรี ตำบลหน้าเมือง อำเภอเมืองราชบุรี จังหวัดราชบุรี พร้อมจ้างที่ปรึกษาควบคุมงาน (ผูกพันงบประมาณ 4 ปี : 2564 - 2567)	1. ร้อยละผลเบิกจ่ายงบประมาณของโครงการ ภายในเดือน ก.ย. 2567 2. จำนวนระบบบำบัดน้ำเสียที่ผ่านการทดสอบระบบตามเกณฑ์มาตรฐานแล้ว	ร้อยละ 100 1 แห่ง	ปริมาณน้ำเสียที่ได้รับการบำบัดได้คุณภาพตามมาตรฐานจากระบบบำบัดน้ำเสียชุมชน	7,300,000 ลูกบาศก์เมตรต่อปี

ลำดับ	ชื่อแผนงาน / โครงการ	ตัวชี้วัดโครงการ			
		ตัวชี้วัดนำ (Leading Indicator)		ตัวชี้วัดตาม (Lagging Indicator)	
		ตัวชี้วัด	เป้าหมาย	ตัวชี้วัด	เป้าหมาย
3	โครงการก่อสร้างและเพิ่มประสิทธิภาพการบริหารจัดการคุณภาพน้ำในเขตพื้นที่จัดการน้ำเสีย เทศบาลนครสงขลา ตำบลบ่อยาง อำเภอเมืองสงขลา จังหวัดสงขลา ระยะที่ 1 พร้อมจ้างที่ปรึกษาควบคุมงาน (ผูกพันงบประมาณ 4 ปี : 2564 - 2567)	1. ร้อยละผลเบิกจ่ายงบประมาณของโครงการ ภายในเดือน ก.ย. 2567 2. จำนวนระบบบำบัดน้ำเสียที่ผ่านการทดสอบระบบตามเกณฑ์มาตรฐานแล้ว	ร้อยละ 100 1 แห่ง	ปริมาณน้ำเสียที่ได้รับการบำบัดได้คุณภาพตามมาตรฐานจากระบบบำบัดน้ำเสียชุมชน	12,775,000 ลูกบาศก์เมตรต่อปี
4	โครงการก่อสร้างและเพิ่มประสิทธิภาพระบบรวบรวมน้ำเสีย เทศบาลนครพิษณุโลก ตำบลในเมือง อำเภอเมืองพิษณุโลก จังหวัดพิษณุโลก พร้อมจ้างที่ปรึกษาควบคุมงาน (ผูกพันงบประมาณ 4 ปี : 2564 - 2567)	1. ร้อยละผลเบิกจ่ายงบประมาณของโครงการ ภายในเดือน ก.ย. 2567 2. จำนวนระบบบำบัดน้ำเสียที่ผ่านการทดสอบระบบตามเกณฑ์มาตรฐานแล้ว	ร้อยละ 100 1 แห่ง	ปริมาณน้ำเสียที่ได้รับการบำบัดได้คุณภาพตามมาตรฐานจากระบบบำบัดน้ำเสียชุมชน	9,125,000 ลูกบาศก์เมตรต่อปี
5	โครงการก่อสร้างและเพิ่มประสิทธิภาพระบบบำบัดน้ำเสีย เทศบาลนครเชียงใหม่ ตำบลป่าแดด อำเภอเมืองเชียงใหม่ จังหวัดเชียงใหม่ พร้อมจ้างที่ปรึกษาควบคุมงาน (ผูกพันงบประมาณ 3 ปี : 2566 - 2568)	ร้อยละผลเบิกจ่ายงบประมาณของโครงการ ภายในเดือน ก.ย. 2567	ร้อยละ 100	ปริมาณน้ำเสียที่ได้รับการบำบัดได้คุณภาพตามมาตรฐานจากระบบบำบัดน้ำเสียชุมชน	20,075,000 ลูกบาศก์เมตรต่อปี
6	โครงการก่อสร้างและเพิ่มประสิทธิภาพระบบบำบัดน้ำเสีย เทศบาลนครตรัง ตำบลนาตาล่วง อำเภอเมืองตรัง จังหวัดตรัง พร้อมจ้างที่ปรึกษาควบคุมงาน (ผูกพันงบประมาณ 3 ปี : 2566 - 2568)	ร้อยละผลเบิกจ่ายงบประมาณของโครงการ ภายในเดือน ก.ย. 2567	ร้อยละ 100	ปริมาณน้ำเสียที่ได้รับการบำบัดได้คุณภาพตามมาตรฐานจากระบบบำบัดน้ำเสียชุมชน	5,840,000 ลูกบาศก์เมตรต่อปี
7	โครงการการบริหารจัดการระบบบำบัดน้ำเสีย	ปริมาณน้ำที่เข้าสู่ระบบบำบัด	103 ล้าน ลูกบาศก์เมตร ต่อปี	คุณภาพน้ำที่ผ่านการบำบัดผ่านเกณฑ์มาตรฐาน	ร้อยละ 99.00

แผนการดำเนินงานอื่นๆ ที่สำคัญ ประจำปีงบประมาณ พ.ศ. 2567

9.3 สรุปความเชื่อมโยงตัวชี้วัดของแผนการดำเนินงานอื่นๆ ที่สำคัญ ประจำปีงบประมาณ พ.ศ. 2567

วัตถุประสงค์เชิงยุทธศาสตร์ที่ 1 : การเสริมสร้างประสิทธิภาพระบบบำบัดน้ำเสียชุมชน (1 โครงการ)

ตัวชี้วัด : KPI 1 ปริมาณน้ำเสียที่ได้รับการบำบัดได้คุณภาพตามมาตรฐานจากระบบบำบัดน้ำเสียชุมชน (103 ล้านลูกบาศก์เมตร)

ยุทธศาสตร์ที่ 1 : เพิ่มขีดความสามารถการก่อสร้างและการลงทุน

ตัวชี้วัด : KPI 1 ปริมาณน้ำเสียที่ได้รับการบำบัดได้คุณภาพตามมาตรฐานจากระบบบำบัดน้ำเสียชุมชน (103 ล้านลูกบาศก์เมตร)

กลยุทธ์ที่ 1.1 : ก่อสร้างและเพิ่มประสิทธิภาพระบบบำบัดน้ำเสีย

ตัวชี้วัด : KPI 1 ปริมาณน้ำเสียที่ได้รับการบำบัดได้คุณภาพตามมาตรฐานจากระบบบำบัดน้ำเสียชุมชน (103 ล้านลูกบาศก์เมตร)

แผนงาน/โครงการภายใต้กลยุทธ์

ลำดับ	ชื่อแผนงาน / โครงการ	ตัวชี้วัดโครงการ			
		ตัวชี้วัดนำ (Leading Indicator)		ตัวชี้วัดตาม (Lagging Indicator)	
		ตัวชี้วัด	เป้าหมาย	ตัวชี้วัด	เป้าหมาย
1	การจัดทำบันทึกข้อตกลงร่วม (MOA) การก่อสร้างฟื้นฟูและบริหารจัดการระบบบำบัดน้ำเสีย	ความสำเร็จของการจัดทำบันทึกข้อตกลงร่วมกับ อปท.	10 แห่ง	ปริมาณน้ำเสียที่ได้รับการบำบัด ได้คุณภาพตามมาตรฐานจากระบบบำบัดน้ำเสียชุมชน	103 ล้านลูกบาศก์เมตรต่อปี

วัตถุประสงค์เชิงยุทธศาสตร์ที่ 1 : การเสริมสร้างประสิทธิภาพระบบบำบัดน้ำเสียชุมชน (1 โครงการ)

ตัวชี้วัด : KPI 3 ร้อยละของความพึงพอใจของลูกค้าและผู้มีส่วนได้ส่วนเสีย (ร้อยละ 80)

ยุทธศาสตร์ที่ 2 : พัฒนาการบริการที่ตอบสนองความต้องการของลูกค้า

ตัวชี้วัด : KPI 3 ร้อยละของความพึงพอใจของลูกค้าและผู้มีส่วนได้ส่วนเสีย (ร้อยละ 80)

กลยุทธ์ที่ 2.1 : เพิ่มขีดความสามารถในการให้บริการด้านการบริหารจัดการน้ำเสียกับลูกค้า

ตัวชี้วัด : KPI 3 ร้อยละของความพึงพอใจของลูกค้าและผู้มีส่วนได้ส่วนเสีย (ร้อยละ 80)

แผนงาน/โครงการภายใต้กลยุทธ์

ลำดับ	ชื่อแผนงาน / โครงการ	ตัวชี้วัดโครงการ			
		ตัวชี้วัดนำ (Leading Indicator)		ตัวชี้วัดตาม (Lagging Indicator)	
		ตัวชี้วัด	เป้าหมาย	ตัวชี้วัด	เป้าหมาย
1	การให้คำปรึกษาด้านการการน้ำเสีย	มีการให้คำปรึกษาด้านการการน้ำเสีย	5 แห่ง	ร้อยละของความพึงพอใจของลูกค้าและผู้มีส่วนได้ส่วนเสีย	ร้อยละ 80

วัตถุประสงค์เชิงยุทธศาสตร์ที่ 1 : การเสริมสร้างประสิทธิภาพระบบบำบัดน้ำเสียชุมชน (1 โครงการ)

ตัวชี้วัด : KPI 3 ร้อยละของความพึงพอใจของลูกค้าและผู้มีส่วนได้ส่วนเสีย (ร้อยละ 80)

ยุทธศาสตร์ที่ 2 : พัฒนาการบริการที่ตอบสนองความต้องการของลูกค้า

ตัวชี้วัด : KPI 3 ร้อยละของความพึงพอใจของลูกค้าและผู้มีส่วนได้ส่วนเสีย (ร้อยละ 80)

กลยุทธ์ที่ 2.2 : เสริมสร้างความสัมพันธ์ที่ดีเพื่อยกระดับความพึงพอใจของลูกค้า

ตัวชี้วัด : KPI 3 ร้อยละของความพึงพอใจของลูกค้าและผู้มีส่วนได้ส่วนเสีย (ร้อยละ 80)

แผนงาน/โครงการภายใต้กลยุทธ์

ลำดับ	ชื่อแผนงาน / โครงการ	ตัวชี้วัดโครงการ			
		ตัวชี้วัดนำ (Leading Indicator)		ตัวชี้วัดตาม (Lagging Indicator)	
		ตัวชี้วัด	เป้าหมาย	ตัวชี้วัด	เป้าหมาย
1	การบริหารความสัมพันธ์กับลูกค้า และผู้มีส่วนได้ส่วนเสีย	มีการทบทวนแผนงานบริหารความสัมพันธ์กับลูกค้าและผู้มีส่วนได้ส่วนเสีย	1 แผนงาน	ร้อยละของความพึงพอใจของลูกค้าและผู้มีส่วนได้ส่วนเสีย	ร้อยละ 80

วัตถุประสงค์เชิงยุทธศาสตร์ที่ 1 : การเสริมสร้างประสิทธิภาพระบบบำบัดน้ำเสียชุมชน (1 โครงการ)

ตัวชี้วัด : KPI 4 ร้อยละของความพึงพอใจในการจัดเก็บค่าบริการบำบัดน้ำเสีย (ร้อยละ 60) (ในปีงบประมาณ 2568)

ยุทธศาสตร์ที่ 2 : พัฒนาการบริการที่ตอบสนองความต้องการของลูกค้า

ตัวชี้วัด : KPI 4 ร้อยละของความพึงพอใจในการจัดเก็บค่าบริการบำบัดน้ำเสีย (ร้อยละ 60) (ในปีงบประมาณ 2568)

กลยุทธ์ที่ 2.2 : เสริมสร้างความสัมพันธ์ที่ดีเพื่อยกระดับความพึงพอใจของลูกค้า

ตัวชี้วัด : KPI 4 ร้อยละของความพึงพอใจในการจัดเก็บค่าบริการบำบัดน้ำเสีย (ร้อยละ 60) (ในปีงบประมาณ 2568)

แผนงาน/โครงการภายใต้กลยุทธ์

ลำดับ	ชื่อแผนงาน / โครงการ	ตัวชี้วัดโครงการ			
		ตัวชี้วัดนำ (Leading Indicator)		ตัวชี้วัดตาม (Lagging Indicator)	
		ตัวชี้วัด	เป้าหมาย	ตัวชี้วัด	เป้าหมาย
1	การประชาสัมพันธ์การจัดเก็บค่าบริการบำบัดน้ำเสีย	มีโครงการประชาสัมพันธ์การจัดเก็บค่าบริการบำบัดน้ำเสีย	1 โครงการ	ร้อยละของความพึงพอใจในการจัดเก็บค่าบริการบำบัดน้ำเสีย (ในปีงบประมาณ 2568)	ร้อยละ 60

วัตถุประสงค์เชิงยุทธศาสตร์ที่ 2 : ส่งเสริมและพัฒนาด้านการบริหารจัดการองค์กร (2 โครงการ)

ตัวชี้วัด : KPI 5 ได้รับรางวัลนวัตกรรมองค์กร (1 รางวัล) (ในปีงบประมาณ 2570)

ยุทธศาสตร์ที่ 3 : พัฒนานวัตกรรมและเทคโนโลยีดิจิทัลให้รองรับการเปลี่ยนแปลง

ตัวชี้วัด : KPI 5 ได้รับรางวัลนวัตกรรมองค์กร (1 รางวัล) (ในปีงบประมาณ 2570)

กลยุทธ์ที่ 3.1 : พัฒนาศักยภาพและนวัตกรรมขององค์กร

ตัวชี้วัด : KPI 5 ได้รับรางวัลนวัตกรรมองค์กร (1 รางวัล) (ในปีงบประมาณ 2570)

แผนงาน/โครงการภายใต้กลยุทธ์

ลำดับ	ชื่อแผนงาน / โครงการ	ตัวชี้วัดโครงการ			
		ตัวชี้วัดนำ (Leading Indicator)		ตัวชี้วัดตาม (Lagging Indicator)	
		ตัวชี้วัด	เป้าหมาย	ตัวชี้วัด	เป้าหมาย
1	การพัฒนาการจัดการองค์ความรู้ (KM) องค์กร	มีการพัฒนาการจัดการองค์ความรู้ขององค์กร	10 องค์ความรู้	องค์กรได้รางวัลนวัตกรรมองค์กร (ในปีงบประมาณ 2570)	1 รางวัล
2	พัฒนานวัตกรรมองค์กร	มีการพัฒนานวัตกรรมที่สนับสนุนกระบวนการหลักและกระบวนการสนับสนุน	2 นวัตกรรม	องค์กรได้รางวัลนวัตกรรมองค์กร (ในปีงบประมาณ 2570)	1 รางวัล

วัตถุประสงค์เชิงยุทธศาสตร์ที่ 2 : ส่งเสริมและพัฒนาด้านการบริหารจัดการองค์กร (2 โครงการ)

ตัวชี้วัด : KPI 6 ประสิทธิภาพในการดำเนินงานเพิ่มขึ้น (ร้อยละ 60)

ยุทธศาสตร์ที่ 3 : พัฒนานวัตกรรมและเทคโนโลยีดิจิทัลให้รองรับการเปลี่ยนแปลง

ตัวชี้วัด : KPI 6 ประสิทธิภาพในการดำเนินงานเพิ่มขึ้น (ร้อยละ 60)

กลยุทธ์ที่ 3.2 : พัฒนาระบบเทคโนโลยีดิจิทัลให้ทันสมัย

ตัวชี้วัด : KPI 6 ประสิทธิภาพในการดำเนินงานเพิ่มขึ้น (ร้อยละ 60)

แผนงาน/โครงการภายใต้กลยุทธ์

ลำดับ	ชื่อแผนงาน / โครงการ	ตัวชี้วัดโครงการ			
		ตัวชี้วัดนำ (Leading Indicator)		ตัวชี้วัดตาม (Lagging Indicator)	
		ตัวชี้วัด	เป้าหมาย	ตัวชี้วัด	เป้าหมาย
1	การพัฒนาระบบและอุปกรณ์สารสนเทศขององค์การการน้ำเสีย	ความสำเร็จของการดำเนินโครงการ	3 ระบบ	ประสิทธิภาพในการดำเนินงานเพิ่มขึ้น	ร้อยละ 60

วัตถุประสงค์เชิงยุทธศาสตร์ที่ 2 : ส่งเสริมและพัฒนาด้านการบริหารจัดการองค์กร (1 โครงการ)

ตัวชี้วัด : KPI 7 การสร้างมูลค่าเพิ่มให้กับองค์กรจากงานวิจัย (1 เรื่อง)

ยุทธศาสตร์ที่ 4 : วิจัยและพัฒนา

ตัวชี้วัด : KPI 7 การสร้างมูลค่าเพิ่มให้กับองค์กรจากงานวิจัย (1 เรื่อง)

กลยุทธ์ที่ 4.1 : ส่งเสริมการวิจัยและพัฒนาเพื่อสร้างมูลค่าเพิ่มให้กับองค์กร

ตัวชี้วัด : KPI 7 การสร้างมูลค่าเพิ่มให้กับองค์กรจากงานวิจัย (1 เรื่อง)

แผนงาน/โครงการภายใต้กลยุทธ์

ลำดับ	ชื่อแผนงาน / โครงการ	ตัวชี้วัดโครงการ			
		ตัวชี้วัดนำ (Leading Indicator)		ตัวชี้วัดตาม (Lagging Indicator)	
		ตัวชี้วัด	เป้าหมาย	ตัวชี้วัด	เป้าหมาย
1	การสร้างความร่วมมือด้านการวิจัยและพัฒนาอย่างบูรณาการ	มีบันทึกความเข้าใจ (MOU) ด้านการวิจัยและพัฒนาอย่างบูรณาการ	2 ฉบับ	มีการสร้างมูลค่าเพิ่มจากวิจัยให้กับองค์กร	1 เรื่อง

วัตถุประสงค์เชิงยุทธศาสตร์ที่ 2 : ส่งเสริมและพัฒนาด้านการบริหารจัดการองค์กร (3 โครงการ)

ตัวชี้วัด : KPI 8 ประสิทธิภาพเชิงนิเวศเศรษฐกิจ (Eco-efficiency) (เพิ่มขึ้นร้อยละ 8)

ยุทธศาสตร์ที่ 4 : วิจัยและพัฒนา

ตัวชี้วัด : KPI 8 ประสิทธิภาพเชิงนิเวศเศรษฐกิจ (Eco-efficiency) (เพิ่มขึ้นร้อยละ 8)

กลยุทธ์ที่ 4.2 : พัฒนาระบบการบริหารจัดการน้ำเสียตามหลักเศรษฐกิจแบบองค์รวม

ตัวชี้วัด : KPI 8 ประสิทธิภาพเชิงนิเวศเศรษฐกิจ (Eco-efficiency) (เพิ่มขึ้นร้อยละ 8)

แผนงาน/โครงการภายใต้กลยุทธ์

ลำดับ	ชื่อแผนงาน / โครงการ	ตัวชี้วัดโครงการ			
		ตัวชี้วัดนำ (Leading Indicator)		ตัวชี้วัดตาม (Lagging Indicator)	
		ตัวชี้วัด	เป้าหมาย	ตัวชี้วัด	เป้าหมาย
1	การประเมินประสิทธิภาพเชิงนิเวศเศรษฐกิจขององค์การการน้ำเสีย	มีการทบทวนแผนประสิทธิภาพเชิงนิเวศเศรษฐกิจ	1 แผนงาน	ประสิทธิภาพเชิงนิเวศเศรษฐกิจขององค์กร (Eco-efficiency)	เพิ่มขึ้นร้อยละ 8
2	การนำน้ำเสียที่ผ่านการบำบัดแล้วกลับมาใช้ประโยชน์ใหม่	องค์กรมีการนำน้ำเสียที่ผ่านการบำบัดแล้วกลับมาใช้ประโยชน์ใหม่	431,033 ลบ.ม./ปี	ประสิทธิภาพเชิงนิเวศเศรษฐกิจขององค์กร (Eco-efficiency)	เพิ่มขึ้นร้อยละ 8
3	การนำพลังงานทดแทนมาใช้ในการบริหารจัดการน้ำเสีย	การใช้พลังงานทดแทนในการบริหารจัดการระบบบำบัดน้ำเสีย	2 แห่ง	ประสิทธิภาพเชิงนิเวศเศรษฐกิจขององค์กร (Eco-efficiency)	เพิ่มขึ้นร้อยละ 8

วัตถุประสงค์เชิงยุทธศาสตร์ที่ 3 : พัฒนาองค์กรสู่ความยั่งยืน (2 โครงการ)

ตัวชี้วัด : KPI 9 คะแนนประเมินผลองค์กร (รวม) (3.63 คะแนน)

ยุทธศาสตร์ที่ 5 : พัฒนาองค์กรให้มีขนาดเหมาะสมและมีขีดสมรรถนะสูง

ตัวชี้วัด : KPI 9 คะแนนประเมินผลองค์กร (รวม) (3.63 คะแนน)

กลยุทธ์ที่ 5.2 : ส่งเสริมกระบวนการปฏิบัติงาน การจัดการองค์กรอย่างเป็นระบบ

ตัวชี้วัด : KPI 9 คะแนนประเมินผลองค์กร (รวม) (3.63 คะแนน)

แผนงาน/โครงการภายใต้กลยุทธ์

ลำดับ	ชื่อแผนงาน / โครงการ	ตัวชี้วัดโครงการ			
		ตัวชี้วัดนำ (Leading Indicator)		ตัวชี้วัดตาม (Lagging Indicator)	
		ตัวชี้วัด	เป้าหมาย	ตัวชี้วัด	เป้าหมาย
1	การส่งเสริมธรรมาภิบาล (CG)	มีการส่งเสริมธรรมาภิบาล	1 โครงการ	คะแนนประเมินผลองค์กร (รวม)	3.63 คะแนน
2	การพัฒนาการบริหารจัดการองค์กร (8 Enablers)	มีการพัฒนาการบริหารจัดการองค์กร (8 Enablers)	1 โครงการ	คะแนนประเมินผลองค์กร (รวม)	3.63 คะแนน

วัตถุประสงค์เชิงยุทธศาสตร์ที่ 3 : พัฒนางค์กรสู่ความยั่งยืน (4 โครงการ)

ตัวชี้วัด : KPI 9 คะแนนประเมินผลองค์กร (รวม) (3.63 คะแนน)

ยุทธศาสตร์ที่ 5 : พัฒนางค์กรให้มีขนาดเหมาะสมและมีขีดสมรรถนะสูง

ตัวชี้วัด : KPI 9 คะแนนประเมินผลองค์กร (รวม) (3.63 คะแนน)

กลยุทธ์ที่ 5.3 : พัฒนาบุคลากรให้มีศักยภาพพร้อมรับการเปลี่ยนแปลง

ตัวชี้วัด : KPI 9 คะแนนประเมินผลองค์กร (รวม) (3.63 คะแนน)

แผนงาน/โครงการภายใต้กลยุทธ์

ลำดับ	ชื่อแผนงาน / โครงการ	ตัวชี้วัดโครงการ			
		ตัวชี้วัดนำ (Leading Indicator)		ตัวชี้วัดตาม (Lagging Indicator)	
		ตัวชี้วัด	เป้าหมาย	ตัวชี้วัด	เป้าหมาย
1	การส่งเสริมการปฏิบัติงานตามแนวทางการกำกับดูแลกิจการที่ดีของพนักงานและลูกจ้างขององค์การการน้ำเสีย	มีการส่งเสริมการปฏิบัติงานตามแนวทางการกำกับดูแลกิจการที่ดีของพนักงานและลูกจ้าง	3 ครั้ง	คะแนนประเมินผลองค์กร (รวม)	3.63 คะแนน
2	การเสริมสร้างค่านิยมและวัฒนธรรมองค์กร	มีการทบทวนแผนการเสริมสร้างค่านิยมและวัฒนธรรมองค์กร	1 แผนงาน	คะแนนประเมินผลองค์กร (รวม)	3.63 คะแนน
3	การสร้างความผูกพันขององค์กร	มีการทบทวนแผนงานการสร้าง ความผูกพันขององค์กร	1 แผนงาน	คะแนนประเมินผลองค์กร (รวม)	3.63 คะแนน

วัตถุประสงค์เชิงยุทธศาสตร์ที่ 3 : พัฒนางค์กรสู่ความยั่งยืน (3 โครงการ)

ตัวชี้วัด : KPI 10 ร้อยละของความพึงพอใจขององค์กรปกครองส่วนท้องถิ่น (ร้อยละ 85)

ยุทธศาสตร์ที่ 6 : เสริมสร้างภาพลักษณ์องค์กรและพัฒนาเครือข่ายอย่างบูรณาการ

ตัวชี้วัด : KPI 10 ร้อยละของความพึงพอใจขององค์กรปกครองส่วนท้องถิ่น (ร้อยละ 85)

กลยุทธ์ที่ 6.1 : เสริมสร้างภาพลักษณ์องค์กรให้เป็นที่รู้จักอย่างกว้างขวาง

ตัวชี้วัด : KPI 10 ร้อยละของความพึงพอใจขององค์กรปกครองส่วนท้องถิ่น (ร้อยละ 85)

แผนงาน/โครงการภายใต้กลยุทธ์

ลำดับ	ชื่อแผนงาน / โครงการ	ตัวชี้วัดโครงการ			
		ตัวชี้วัดนำ (Leading Indicator)		ตัวชี้วัดตาม (Lagging Indicator)	
		ตัวชี้วัด	เป้าหมาย	ตัวชี้วัด	เป้าหมาย
1	การสร้างภาพลักษณ์ประชาสัมพันธ์องค์กรผ่านสื่อออนไลน์	มีการสร้างภาพลักษณ์และประชาสัมพันธ์องค์กรผ่านสื่อออนไลน์	2 ช่องทาง	ร้อยละของความพึงพอใจขององค์กรปกครองส่วนท้องถิ่น	ร้อยละ 85
2	การสร้างการมีส่วนร่วมในการลดความสกปรกของน้ำเสียจากแหล่งกำเนิดชุมชน	มีโครงการสร้างการมีส่วนร่วมในการลดความสกปรกของน้ำเสียจากแหล่งกำเนิดชุมชน	1 โครงการ	ร้อยละของความพึงพอใจขององค์กรปกครองส่วนท้องถิ่น	ร้อยละ 85

วัตถุประสงค์เชิงยุทธศาสตร์ที่ 3 : พัฒนาการสู่ความยั่งยืน (2 โครงการ)

ตัวชี้วัด : KPI 11 ร้อยละของผู้เข้ารับการเผยแพร่ความรู้ ผ่านเกณฑ์มาตรฐานการทดสอบ (ร้อยละ 95)

ยุทธศาสตร์ที่ 6 : เสริมสร้างภาพลักษณ์องค์กรและพัฒนาเครือข่ายอย่างบูรณาการ

ตัวชี้วัด : KPI 11 ร้อยละของผู้เข้ารับการเผยแพร่ความรู้ ผ่านเกณฑ์มาตรฐานการทดสอบ (ร้อยละ 95)

กลยุทธ์ที่ 6.2 : พัฒนาเครือข่าย และการดำเนินการความรับผิดชอบต่อสังคม (CSR)

ตัวชี้วัด : KPI 11 ร้อยละของผู้เข้ารับการเผยแพร่ความรู้ ผ่านเกณฑ์มาตรฐานการทดสอบ (ร้อยละ 95)

แผนงาน/โครงการภายใต้กลยุทธ์

ลำดับ	ชื่อแผนงาน / โครงการ	ตัวชี้วัดโครงการ			
		ตัวชี้วัดนำ (Leading Indicator)		ตัวชี้วัดตาม (Lagging Indicator)	
		ตัวชี้วัด	เป้าหมาย	ตัวชี้วัด	เป้าหมาย
1	การฝึกอบรมการบริหารจัดการระบบบำบัดน้ำเสียให้กับกลุ่มผู้ปฏิบัติงานด้านการจัดการน้ำเสีย	มีการฝึกอบรมการบริหารจัดการน้ำเสียให้กับกลุ่มผู้ปฏิบัติงาน	12 ชั่วโมง	ร้อยละของผู้เข้ารับการเผยแพร่ความรู้ ผ่านเกณฑ์มาตรฐานการทดสอบ	ร้อยละ 95
2	การส่งเสริมความรู้เกี่ยวกับการจัดการน้ำเสียให้กับกลุ่มเป้าหมาย	มีการส่งเสริมความรู้เกี่ยวกับการจัดการน้ำเสียให้กับกลุ่มเป้าหมาย	500 คน	ร้อยละของผู้เข้ารับการเผยแพร่ความรู้ ผ่านเกณฑ์มาตรฐานการทดสอบ	ร้อยละ 95

10. รายละเอียดโครงการที่ได้รับการจัดสรรงบประมาณ (โครงการกันไว้เบิกจ่ายเหลือปี พ.ศ. 2566)

องค์การจัดการน้ำเสียมีโครงการประจำปีงบประมาณ พ.ศ. 2566 (กันไว้เบิกจ่ายเหลือปี) รวมทั้งสิ้น 4 โครงการ จำนวน 30.2453 ล้านบาท ซึ่งการปรับกรอบงบลงทุนประจำปีงบประมาณ พ.ศ. 2566 และขอเงินไว้เบิกจ่ายเหลือปี ได้รับความเห็นชอบจากคณะกรรมการองค์การจัดการน้ำเสีย ในคราวประชุม ครั้งที่ 7/2566 เมื่อวันที่ 27 กรกฎาคม พ.ศ. 2566 และอยู่ระหว่างขอความเห็นชอบจากกระทรวงมหาดไทย และสำนักงานสภาพัฒนาการเศรษฐกิจและสังคมแห่งชาติตามลำดับ โดยมีรายละเอียดดังนี้

ลำดับ	กลยุทธ์ที่	โครงการ	งบประมาณ (ล้านบาท)	ผู้รับผิดชอบ
		รวมทั้งสิ้น	30.2453	
		งบลงทุน	30.2453	
1	1.1	โครงการก่อสร้างและเพิ่มประสิทธิภาพระบบบำบัดน้ำเสีย พื้นที่โครงการอันเนื่องมาจากพระราชดำริ เทศบาลเมืองปากพอง บริเวณโรงเรียนวัดนาควาริ จังหวัดนครศรีธรรมราช พร้อมจ้างที่ปรึกษาควบคุมงาน	22.0724	ฟวศ.
2	1.1	โครงการก่อสร้างและเพิ่มประสิทธิภาพระบบบำบัดน้ำเสีย เทศบาลนครเชียงใหม่ จังหวัดเชียงใหม่ พร้อมจ้างที่ปรึกษาควบคุมงาน	5.7208	ฟวศ.
3	1.1	โครงการก่อสร้างและเพิ่มประสิทธิภาพระบบบำบัดน้ำเสีย เทศบาลนครตรัง จังหวัดตรัง พร้อมจ้างที่ปรึกษาควบคุมงาน	2.2060	ฟวศ.
4	1.1	โครงการก่อสร้างและเพิ่มประสิทธิภาพระบบรวบรวมน้ำเสีย เทศบาลนครพิษณุโลก จังหวัดพิษณุโลก พร้อมจ้างที่ปรึกษาควบคุมงาน	0.2461	ฟวศ.

โครงการที่ได้รับการจัดสรรงบประมาณ โครงการกั้นไว้เบิกจ่ายเหลืออมปี พ.ศ. 2566

แผนปฏิบัติการองค์การการน้ำเสีย ประจำปีงบประมาณ พ.ศ. 2567

(1) โครงการก่อสร้างและเพิ่มประสิทธิภาพระบบบำบัดน้ำเสียในพื้นที่โครงการอันเนื่องมาจากพระราชดำริ บริเวณโรงเรียนวัดนาควารี เทศบาลเมืองปากพอง ตำบลปากพอง อำเภอปากพอง จังหวัดนครศรีธรรมราช พร้อมจ้างที่ปรึกษาควบคุมงาน

<p>1. เหตุผลและความจำเป็น ตามท้องที่การการน้ำเสีย และเทศบาลเมืองปากพอง ได้มีข้อตกลงการให้บริการบริหารจัดการระบบบำบัดน้ำเสียรวม เพื่อให้้องการการน้ำเสียดำเนินการซ่อมแซมปรับปรุง พื้นระบบบำบัดน้ำเสีย และบริหารและจัดการบำรุงรักษาระบบบำบัดน้ำเสียของเทศบาลให้สามารถดำเนินการบำบัดน้ำเสียได้ตามมาตรฐานที่ทางราชการกำหนด ซึ่งน้ำเสียส่วนใหญ่เกิดจากน้ำเสียชุมชน ที่พักอาศัย และจากการประกอบธุรกิจ และจะถูกรวบรวมเข้าสู่ระบบบำบัดน้ำเสีย ซึ่งเป็นระบบบำบัดน้ำเสียแบบตะกอนเร่ง (Activated Sludge) ขนาดบำบัด 600 ลูกบาศก์เมตรต่อวัน ปัจจุบันปริมาณน้ำเสียเข้าระบบเฉลี่ยเพียง 380 ลูกบาศก์เมตรต่อวัน ทั้งนี้เทศบาลเมืองปากพอง มีการขยายตัวของชุมชน แต่ระบบท่อบรรวมน้ำเสียไม่ได้มีการเชื่อมต่ออย่างครอบคลุมทั้งพื้นที่ ประกอบกับอุปกรณ์เครื่องจักรที่มีอายุการใช้งานมานานจึงเกิดความเสียหายเป็นจำนวนมาก ดังนั้นจึงมีความจำเป็นที่จะต้องก่อสร้างเพิ่มเติมระบบรวบรวมน้ำเสีย ให้ครอบคลุมทั้งพื้นที่เทศบาลเมืองปากพอง เพื่อเพิ่มประสิทธิภาพการบำบัดน้ำเสีย และเป็นการลดปริมาณความสกปรกที่ระบายลงสู่แหล่งน้ำสาธารณะได้ มีการประยุกต์ใช้พลังงานสะอาดมาใช้ในการบำบัดน้ำเสีย และการใช้การควบคุมทางไกลในการบำบัดน้ำเสีย (Scada Control) และเพื่อให้การดำเนินการมีประสิทธิภาพและเป็นไปด้วยความถูกต้องตามหลักวิชาการ และมาตรฐานงานวิศวกรรม จึงจำเป็นต้องจ้างที่ปรึกษา เพื่อให้คำแนะนำเกี่ยวกับระบบบำบัดน้ำเสียและรวบรวมน้ำเสียที่จะดำเนินการก่อสร้าง การบริหารจัดการงานก่อสร้าง ซึ่งเป็นงานที่มีความซับซ้อน ต้องใช้เทคนิคในการดำเนินการและบุคลากรที่มีความรู้ ความสามารถเฉพาะทาง ตลอดจนควบคุมดูแลระบบบำบัดน้ำเสีย เพื่อให้โครงการก่อสร้างและเพิ่มประสิทธิภาพระบบบำบัดน้ำเสียสำเร็จลุล่วงตามวัตถุประสงค์ และถูกต้องตามหลักวิชาการ</p>																	
<p>2. วัตถุประสงค์ : 1. เพื่อเป็นโครงการสำหรับการบริหารจัดการน้ำเสียที่เหมาะสมกับชุมชนในจังหวัดนครศรีธรรมราช 2. เพื่อช่วยลดปริมาณความสกปรกที่ระบายลงสู่แหล่งน้ำสาธารณะ</p>							<p>7. สนับสนุนวัตถุประสงค์เชิงยุทธศาสตร์ (SO1) : เสริมสร้างประสิทธิภาพระบบบำบัดน้ำเสียชุมชน ตัวชี้วัด SO : ปริมาณน้ำเสียที่ได้รับการบำบัดได้คุณภาพตามมาตรฐานจากระบบบำบัดน้ำเสียชุมชน ยุทธศาสตร์ : ยุทธศาสตร์ที่ 1 เพิ่มขีดความสามารถการก่อสร้างและการลงทุน ตัวชี้วัดยุทธศาสตร์ : ปริมาณน้ำเสียที่ได้รับการบำบัดได้คุณภาพตามมาตรฐานจากระบบบำบัดน้ำเสียชุมชน สนับสนุนกลยุทธ์ : กลยุทธ์ที่ 1.1 เพิ่มการก่อสร้างและเพิ่มประสิทธิภาพระบบบำบัดน้ำเสีย ตัวชี้วัดกลยุทธ์ : ปริมาณน้ำเสียที่ได้รับการบำบัดได้คุณภาพตามมาตรฐานจากระบบบำบัดน้ำเสียชุมชน</p>										
<p>3. ผลผลิต (Output) : จำนวนระบบบำบัดน้ำเสียที่ผ่านการทดสอบระบบตามเกณฑ์มาตรฐานแล้ว จำนวน 1 แห่ง</p>																	
<p>4. ผลลัพธ์ (Outcome) : ปริมาณน้ำเสียที่ได้รับการบำบัดได้คุณภาพตามมาตรฐานจากระบบบำบัดน้ำเสียชุมชน 219,000 ลูกบาศก์เมตรต่อปี</p>																	
<p>5. ประโยชน์ที่คาดว่าจะได้รับ : สภาพเศรษฐกิจและสุขภาพชีวิตของประชาชนในพื้นที่มีคุณภาพดีขึ้น จำนวนประชากรในพื้นที่ได้รับประโยชน์ จำนวน 19,938 คน</p>																	
<p>6. ปัจจัยขับเคลื่อนมูลค่าองค์กร : คุณภาพการบำบัด</p>																	
<p>10. ระยะเวลาดำเนินการ : 1 ตุลาคม 2566 – 31 มกราคม 2567</p>																	
11. กิจกรรม	12. ระยะเวลาดำเนินการ												13. ตัวชี้วัดและค่าเป้าหมาย (กิจกรรม)	14. ผู้รับผิดชอบ	15. งบประมาณ		
	พ.ศ. 2566						พ.ศ. 2567								ประเภท	จำนวน	
	ต.ค.	พ.ย.	ธ.ค.	ม.ค.	ก.พ.	มี.ค.	เม.ย.	พ.ค.	มิ.ย.	ก.ค.	ส.ค.	ก.ย.					
2. ก่อสร้างและเพิ่มประสิทธิภาพระบบบำบัดน้ำเสีย														ตัวชี้วัด : 1. ร้อยละผลเบิกจ่ายงบประมาณของโครงการภายในเดือน ก.ย. 2567 เป้าหมาย : ร้อยละ 100 2. จำนวนระบบบำบัดน้ำเสียที่ผ่านการทดสอบระบบตามเกณฑ์มาตรฐานแล้ว เป้าหมาย : 1 แห่ง	ผวศ.	งบลงทุน (ปีเดียว)	22.0724 ล้านบาท

16. ทรัพยากรที่ต้องการของโครงการ

16.1 ด้านการเงิน : งบประมาณรวมทั้งโครงการ 22.0724 ล้านบาท

- 1 ปี
- ผูกพันใหม่
- ผูกพันเดิม
- กั้นเงินไว้เบิกเหลือปี

- ประเภทรายการ

- รายการก่อสร้าง
- ค่าจ้างที่ปรึกษา
- รายการปรับปรุง ต่อเติม ซ่อมแซม
- รายการดำเนินการ (Function)

16.2 ด้านมิใช่การเงิน :

ทรัพยากรบุคคล

- สามารถดำเนินงานเพียงฝ่ายเดียวได้ (ฝวศ.)
- ต้องดำเนินการร่วมกันมากกว่า 1 ฝ่าย

ใช้จำนวนคน6.....	คน
ฝวศ.6.....	คน
ฝพอ.-.....	คน
ฝจส.1-.....	คน
ฝจส.2-.....	คน
ฝบจ.-.....	คน
ฝบง.-.....	คน
ฝอก..-.....	คน
สผอ.-.....	คน
สตน.-.....	คน

- ต้องมีการจ้างที่ปรึกษา / Outsource

ระบบสารสนเทศ

- สามารถใช้ Hardware / Software ที่มีอยู่เดิมได้
- ต้องจัดซื้อ Hardware / Software ใหม่

ใช้จำนวนงบประมาณ-..... ล้านบาท

17. การคาดการณ์ผลการดำเนินงาน

17.1 ตัวชี้วัด : ร้อยละผลการเบิกจ่ายงบประมาณของโครงการภายในเดือน ก.ย. 2567

17.2 เป้าหมาย : ร้อยละ 100

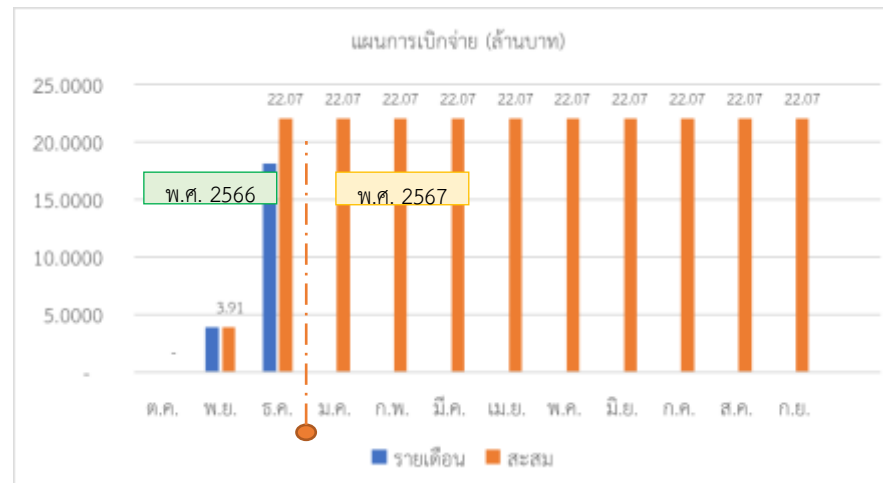

18. การวิเคราะห์ความเสี่ยงของโครงการ

18.1 ความเสี่ยงของโครงการ : การดำเนินงานโครงการก่อสร้างและเพิ่มประสิทธิภาพการบริหารจัดการคุณภาพน้ำไม่เป็นไปตามเป้าหมาย

18.2 สาเหตุความเสี่ยง : ผู้รับจ้างดำเนินการล่าช้า ไม่เป็นไปตามแผน

18.3 การบริหารความเสี่ยง :

1. ให้ผู้รับจ้างจัดส่งแผนการดำเนินการและมีการควบคุมให้เป็นไปตามแผนงานอย่างใกล้ชิด และในการก่อสร้างศูนย์บริหารจัดการคุณภาพน้ำจะจัดจ้างที่ปรึกษาในการควบคุมงานก่อสร้าง
2. สร้างความเข้าใจให้เกิดแก่ประชาชนในพื้นที่โดยมีกิจกรรมร่วมกับชุมชน เช่น การสร้างความรู้ ความเข้าใจเรื่องสิ่งแวดล้อม การสร้างประโยชน์ต่อสาธารณะให้กับชุมชนในพื้นที่ เพื่อให้การดำเนินการก่อสร้างเป็นไปตามแผนการดำเนินงาน
3. จัดทำเส้นทางวิกฤต (Critical Path) ในกรณีที่มีการดำเนินการก่อสร้างไม่เป็นไปตามแผน เพื่อให้สามารถควบคุมงานก่อสร้างหรือเร่งรัดงานก่อสร้างให้แล้วเสร็จตามแผนการดำเนินงานได้

18.4 Risk Profile

3	3x1 = 3	3x2 = 6	3x3 = 9
2	2x1 = 2	2x2 = 4	2x3 = 6
1	1x1 = 1	1x2 = 2	1x3 = 3
Impact / likelihood	1	2	3

หมายเหตุ:

1. * คือ การประเมินเสี่ยงของโครงการ
2. ⊕ คือ เป้าหมายการบริหารความเสี่ยงของโครงการ

ระดับผลกระทบ (Impact)

ระดับ 3 สูง	สามารถเบิกจ่ายได้ 80 %
ระดับ 2 ปานกลาง	สามารถเบิกจ่ายได้ 90 %
ระดับ 1 ต่ำ	สามารถเบิกจ่ายได้ 100 %

ระดับโอกาส (Likelihood)

ระดับ 3 สูง	ความสำเร็จตามแผนการดำเนินงานการติดตามงานก่อสร้าง 80 %
ระดับ 2 ปานกลาง	ความสำเร็จตามแผนการดำเนินงานการติดตามงานก่อสร้าง 90 %
ระดับ 1 ต่ำ	ความสำเร็จตามแผนการดำเนินงานการติดตามงานก่อสร้าง 100 %

18.5 ตัวชี้วัดนำ (Leading Indicator) : ร้อยละผลการเบิกจ่ายงบประมาณของโครงการภายในเดือน ก.ย. 2567

18.6 จุดระมัดระวัง (Trigger Point) : การดำเนินงานก่อสร้างไม่เป็นไปตามแผน โดยล่าช้ากว่าแผนร้อยละ 10 ขึ้นไป

การส่งสัญญาณ	ตัวแปรองค์ประกอบ	มาตรการ
ปกติ	- การดำเนินงานก่อสร้างเป็นไปตามหรือเร็วกว่าแผน	-
ไม่ปกติระยะเบื้องต้น	- การดำเนินงานก่อสร้างไม่เป็นไปตามแผน โดยล่าช้ากว่าแผนร้อยละ 10 ขึ้นไป	1. ให้ผู้รับจ้างรายงานสาเหตุการดำเนินงานล่าช้า โดยระบุปัจจัยที่ส่งผลกระทบต่อเร่งรัดการดำเนินงาน และมาตรการในการแก้ไขได้อย่างมีประสิทธิภาพ 2. ดำเนินการจัดประชุมหารือเพื่อเตรียมปรับเป้าหมายการเบิกจ่ายในกรณีที่ร้อยละผลการเบิกจ่ายล่าช้ากว่าแผนร้อยละ 20 ขึ้นไป
ไม่ปกติระยะรุนแรง	- การดำเนินงานก่อสร้างไม่เป็นไปตามแผน โดยล่าช้ากว่าแผนร้อยละ 20 ขึ้นไป	ปรับเป้าหมายการเบิกจ่ายรายเดือนให้สอดคล้องตามสถานการณ์ที่เกิดขึ้น ณ เวลานั้นๆ

แผนปฏิบัติการองค์การการน้ำเสีย ประจำปีงบประมาณ พ.ศ. 2567

(2) โครงการก่อสร้างและเพิ่มประสิทธิภาพระบบบำบัดน้ำเสีย เทศบาลนครเชียงใหม่ ตำบลป่าแดด อำเภอเมืองเชียงใหม่ จังหวัดเชียงใหม่ พร้อมจ้างที่ปรึกษาควบคุมงาน

<p>1. เหตุผลและความจำเป็น ตามท้องที่การการน้ำเสีย และเทศบาลนครเชียงใหม่ ได้มีข้อตกลงการให้บริการบริหารจัดการระบบบำบัดน้ำเสียรวม เพื่อให้้องการการน้ำเสียดำเนินการซ่อมแซมปรับปรุง พื้นระบบบำบัดน้ำเสีย และบริหารและจัดการบำรุงรักษาระบบบำบัดน้ำเสียของเทศบาลให้สามารถดำเนินการบำบัดน้ำเสียได้ตามมาตรฐานที่ทางราชการกำหนด ซึ่งน้ำเสียส่วนใหญ่เกิดจากน้ำเสียชุมชน ที่พักอาศัย และจากการประกอบธุรกิจ และจะถูกรวบรวมมาบำบัดที่ระบบบำบัดน้ำเสีย ซึ่งตั้งอยู่ ณ บ้านท่าใหม่ ตำบลป่าแดด อำเภอเมืองเชียงใหม่ จังหวัดเชียงใหม่ เป็นระบบบำบัดน้ำเสียแบบเติมอากาศ (Aerated Lagoon :AL) ปริมาณน้ำเสียตามการออกแบบ 55,000 ลูกบาศก์เมตรต่อวัน ประกอบด้วยสถานีสูบน้ำเสีย 9 สถานี ระบบรวบรวมน้ำเสียของเทศบาลนครเชียงใหม่เป็นระบบท่อรวม (Combined System) ครอบคลุมพื้นที่ 20 ตารางกิโลเมตร (พื้นที่ทั้งหมด 40 ตารางกิโลเมตร) คิดเป็นร้อยละ 50 ของพื้นที่เทศบาล ปัจจุบันมีปริมาณน้ำเสียเข้าระบบเฉลี่ย 20,000 ลูกบาศก์เมตรต่อวัน ทั้งนี้เทศบาลนครเชียงใหม่ มีการขยายตัวของชุมชน แต่ระบบท่อรวมน้ำเสียไม่ได้มีการเชื่อมต่ออย่างครบวงจร ประกอบกับอุปกรณ์เครื่องจักรที่มีอายุการใช้งานมานานจึงเกิดความเสียหายเป็นจำนวนมาก ดังนั้นจึงมีความจำเป็นที่จะต้องก่อสร้างเพิ่มเติมระบบรวบรวมน้ำเสีย ให้ครอบคลุมในเขตพื้นที่การการน้ำเสีย เพื่อเพิ่มประสิทธิภาพการบำบัดน้ำเสีย เป็นการลดปริมาณความสกปรกที่ระบายลงสู่แหล่งน้ำสาธารณะได้ ประยุกต์ใช้พลังงานสะอาดมาใช้ในการบำบัดน้ำเสีย และการใช้การควบคุมทางไกลในการบำบัดน้ำเสีย (scada control) และเพื่อให้การดำเนินการมีประสิทธิภาพและเป็นไปด้วยความถูกต้องตามหลักวิชาการ และมาตรฐานงานวิศวกรรม จึงจำเป็นต้องจ้างที่ปรึกษา เพื่อให้คำแนะนำเกี่ยวกับระบบบำบัดน้ำเสียและรวบรวมน้ำเสียที่จะดำเนินการก่อสร้าง การบริหารจัดการงานก่อสร้าง ซึ่งเป็นงานที่มีความซับซ้อน ต้องใช้เทคนิคในการดำเนินการและ บุคลากรที่มีความรู้ ความสามารถเฉพาะทาง ตลอดจนควบคุมดูแลระบบบำบัดน้ำเสีย เพื่อให้โครงการก่อสร้างและเพิ่มประสิทธิภาพการบริหารจัดการคุณภาพน้ำสำเร็จลุล่วงตามวัตถุประสงค์ และถูกต้องตามหลักวิชาการ</p>																
<p>2. วัตถุประสงค์ : เพื่อปรับปรุงซ่อมแซมและเพิ่มประสิทธิภาพระบบบำบัดน้ำเสีย ระบบท่อรวบรวมน้ำเสียได้รับการปรับปรุงซ่อมแซม เพื่อให้สามารถทำงานได้อย่างมีประสิทธิภาพได้อย่างเต็มที่ เพื่อแก้ไขปัญหาน้ำเสียไหลลงสู่แม่น้ำปิง</p>					<p>7. สนับสนุนวัตถุประสงค์เชิงยุทธศาสตร์ (SO1) : เสริมสร้างประสิทธิภาพระบบบำบัดน้ำเสียชุมชน ตัวชี้วัด SO : ปริมาณน้ำเสียที่ได้รับการบำบัดได้คุณภาพตามมาตรฐานจากระบบบำบัดน้ำเสียชุมชน ยุทธศาสตร์ : ยุทธศาสตร์ที่ 1 เพิ่มขีดความสามารถการก่อสร้างและการลงทุน ตัวชี้วัดยุทธศาสตร์ : ปริมาณน้ำเสียที่ได้รับการบำบัดได้คุณภาพตามมาตรฐานจากระบบบำบัดน้ำเสียชุมชน สนับสนุนกลยุทธ์ : กลยุทธ์ที่ 1.1 เพิ่มการก่อสร้างและประสิทธิภาพระบบบำบัดน้ำเสีย ตัวชี้วัดกลยุทธ์ : ปริมาณน้ำเสียที่ได้รับการบำบัดได้คุณภาพตามมาตรฐานจากระบบบำบัดน้ำเสียชุมชน</p>											
<p>3. ผลผลิต (Output) : จำนวนระบบบำบัดน้ำเสียที่ผ่านการทดสอบระบบตามเกณฑ์มาตรฐานแล้ว จำนวน 1 แห่ง</p>					<p>8. พื้นที่เป้าหมาย : เทศบาลนครเชียงใหม่ ตำบลป่าแดด อำเภอเมืองเชียงใหม่ จังหวัดเชียงใหม่</p>											
<p>4. ผลลัพธ์ (Outcome) : ปริมาณน้ำเสียที่ได้รับการบำบัดได้คุณภาพตามมาตรฐานจากระบบบำบัดน้ำเสียชุมชน 20,075,000 ลูกบาศก์เมตรต่อปี</p>					<p>9. งบประมาณ : 5.7208 ล้านบาท</p>											
<p>5. ประโยชน์ที่คาดว่าจะได้รับ : สภาพเศรษฐกิจและสุขภาพชีวิตของประชาชนในพื้นที่มีคุณภาพดีขึ้น โดยจำนวนประชากรในพื้นที่ได้รับประโยชน์ จำนวน 97,078 คน และนักท่องเที่ยวได้รับประโยชน์ จำนวน 9,623,958 คน</p>					<p>10. ระยะเวลาดำเนินการ : 1 ตุลาคม 2566 – 31 สิงหาคม 2567 (ผูกพัน 3 ปี พ.ศ. 2566-2568)</p>											
<p>6. ปัจจัยขับเคลื่อนมูลค่างวด : คุณภาพการบำบัด</p>																
11. กิจกรรม	12. ระยะเวลาดำเนินการ											13. ตัวชี้วัดและค่าเป้าหมาย (กิจกรรม)	14. ผู้รับผิดชอบ	15. งบประมาณ		
	พ.ศ. 2566					พ.ศ. 2567								ประเภท	จำนวน	
	ต.ค.	พ.ย.	ธ.ค.	ม.ค.	ก.พ.	มี.ค.	เม.ย.	พ.ค.	มิ.ย.	ก.ค.	ส.ค.					ก.ย.
2. ก่อสร้างและเพิ่มประสิทธิภาพระบบบำบัดน้ำเสีย													ตัวชี้วัด : ร้อยละผลเบิกจ่ายงบประมาณของโครงการภายในเดือน ก.ย. 2567 เป้าหมาย : ร้อยละ 100	ผวศ.	งบลงทุน (ปีเดียว)	5.7208 ล้านบาท

16. ทรัพยากรที่ต้องการของโครงการ

16.1 ด้านการเงิน : 5.7208 ล้านบาท (ผูกพัน 3 ปี พ.ศ. 2566-2568)

- 1 ปี
- ผูกพันใหม่
- ผูกพันเดิม
- กั้นเงินไว้เบิกเหลือปี

- ประเภทรายการ

- รายการก่อสร้าง
- ค่าจ้างที่ปรึกษา
- รายการปรับปรุง ต่อเติม ซ่อมแซม
- รายการดำเนินการ (Function)

16.2 ด้านมิใช่การเงิน :

ทรัพยากรบุคคล

- สามารถดำเนินงานเพียงฝ่ายเดียวได้ (ฝวศ.)
- ต้องดำเนินการร่วมกันมากกว่า 1 ฝ่าย

ใช้จำนวนคน6.....	คน
ฝวศ.6.....	คน
ฝพอ.-	คน
ฝจส.1-	คน
ฝจส.2-	คน
ฝบจ.-	คน
ฝบง.-	คน
ฝอก..-	คน
ฝผอ.-	คน
ฝตน.-	คน

- ต้องมีการจ้างที่ปรึกษา / Outsource

ระบบสารสนเทศ

- สามารถใช้ Hardware / Software ที่มีอยู่เดิมได้
- ต้องจัดซื้อ Hardware / Software ใหม่

ใช้จำนวนงบประมาณ-..... ล้านบาท

17. การคาดการณ์ผลการดำเนินงาน

17.1 ตัวชี้วัด : ร้อยละผลการเบิกจ่ายงบประมาณของโครงการภายในเดือน ก.ย. 2567

17.2 เป้าหมาย : ร้อยละ 100 (ของประจำปี 2567)

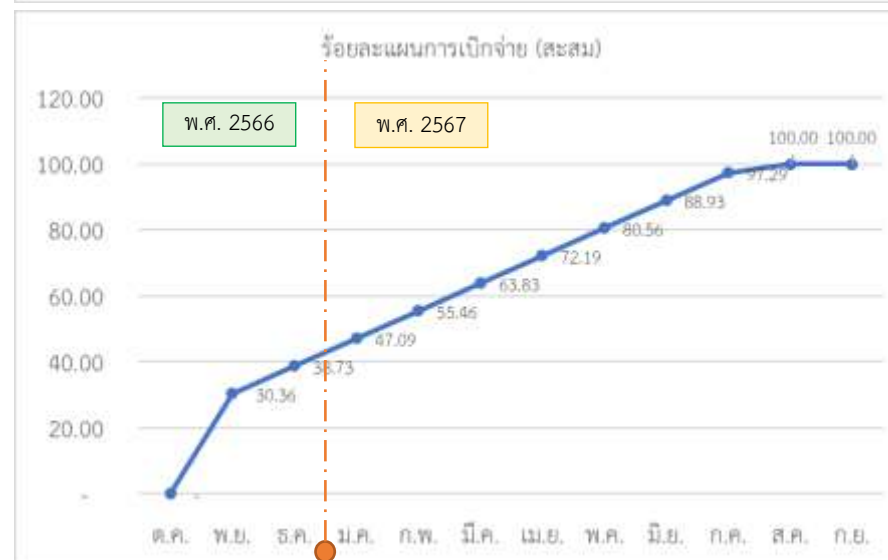

18. การวิเคราะห์ความเสี่ยงของโครงการ

18.1 ความเสี่ยงของโครงการ : การดำเนินงานโครงการก่อสร้างและเพิ่มประสิทธิภาพการบริหารจัดการคุณภาพน้ำไม่เป็นไปตามเป้าหมาย

18.2 สาเหตุความเสี่ยง : ผู้รับจ้างดำเนินการล่าช้า ไม่เป็นไปตามแผน

18.3 การบริหารความเสี่ยง :

1. ให้ผู้รับจ้างจัดส่งแผนการดำเนินการและมีการควบคุมให้เป็นไปตามแผนงานอย่างใกล้ชิด และในการก่อสร้างศูนย์บริหารจัดการคุณภาพน้ำจะจัดจ้างที่ปรึกษาในการควบคุมงานก่อสร้าง
2. สร้างความเข้าใจให้เกิดแก่ประชาชนในพื้นที่โดยมีกิจกรรมร่วมกับชุมชน เช่น การสร้างความรู้ ความเข้าใจ เรื่องสิ่งแวดล้อม การสร้างประโยชน์ต่อสาธารณะให้กับชุมชนในพื้นที่ เพื่อให้การดำเนินการก่อสร้างเป็นไปตามแผนการดำเนินงาน
3. จัดทำเส้นทางวิกฤต (Critical Path) ในกรณีที่มีการดำเนินการก่อสร้างไม่เป็นไปตามแผน เพื่อให้สามารถควบคุมงานก่อสร้างหรือเร่งรัดงานก่อสร้างให้แล้วเสร็จตามแผนการดำเนินงานได้

18.4 Risk Profile

3	3x1 = 3	3x2 = 6	3x3 = 9
2	2x1 = 2	2x2 = 4	2x3 = 6
1	1x1 = 1	1x2 = 2	1x3 = 3
Impact / likelihood	1	2	3

หมายเหตุ:

1. * คือ การประเมินเสี่ยงของโครงการ
2. ⊕ คือ เป้าหมายการบริหารความเสี่ยงของโครงการ

ระดับผลกระทบ (Impact)

ระดับ 3 สูง	สามารถเบิกจ่ายได้ 80 %
ระดับ 2 ปานกลาง	สามารถเบิกจ่ายได้ 90 %
ระดับ 1 ต่ำ	สามารถเบิกจ่ายได้ 100 %

ระดับโอกาส (Likelihood)

ระดับ 3 สูง	ความสำเร็จตามแผนการดำเนินงานการติดตามงานก่อสร้าง 80 %
ระดับ 2 ปานกลาง	ความสำเร็จตามแผนการดำเนินงานการติดตามงานก่อสร้าง 90 %
ระดับ 1 ต่ำ	ความสำเร็จตามแผนการดำเนินงานการติดตามงานก่อสร้าง 100 %

18.5 ตัวชี้วัดนำ (Leading Indicator) : ร้อยละผลการเบิกจ่ายงบประมาณของโครงการภายในเดือน ก.ย. 2567

18.6 จุดระมัดระวัง (Trigger Point) : การดำเนินงานก่อสร้างไม่เป็นไปตามแผน โดยล่าช้ากว่าแผนร้อยละ 10 ขึ้นไป

การส่งสัญญาณ	ตัวแปรองค์ประกอบ	มาตรการ
ปกติ	- การดำเนินงานก่อสร้างเป็นไปตามหรือเร็วกว่าแผน	-
ไม่ปกติระยะเบื้องต้น	- การดำเนินงานก่อสร้างไม่เป็นไปตามแผน โดยล่าช้ากว่าแผนร้อยละ 10 ขึ้นไป	1. ให้ผู้รับจ้างรายงานสาเหตุการดำเนินงานล่าช้า โดยระบุปัจจัยที่ส่งผลกระทบต่อเร่งรัดการดำเนินงาน และมาตรการในการแก้ไขได้อย่างมีประสิทธิภาพ 2. ดำเนินการจัดประชุมหารือเพื่อเตรียมปรับเป้าหมายการเบิกจ่ายในกรณีที่ร้อยละผลการเบิกจ่ายล่าช้ากว่าแผนร้อยละ 20 ขึ้นไป
ไม่ปกติระยะรุนแรง	- การดำเนินงานก่อสร้างไม่เป็นไปตามแผน โดยล่าช้ากว่าแผนร้อยละ 20 ขึ้นไป	ปรับเป้าหมายการเบิกจ่ายรายเดือนให้สอดคล้องตามสถานการณ์ที่เกิดขึ้น ณ เวลานั้นๆ

แผนปฏิบัติการองค์การการน้ำเสีย ประจำปีงบประมาณ พ.ศ. 2567

(3) โครงการก่อสร้างและเพิ่มประสิทธิภาพระบบบำบัดน้ำเสีย เทศบาลนครตรัง ตำบลนาตาล่วง อำเภอเมืองตรัง จังหวัดตรัง พร้อมจ้างที่ปรึกษาควบคุมงาน

<p>1. เหตุผลและความจำเป็น ตามท้องที่การการน้ำเสีย และเทศบาลนครตรัง ได้มีข้อตกลงการให้บริการบริหารจัดการระบบบำบัดน้ำเสียรวม เพื่อให้้องการการน้ำเสียดำเนินการซ่อมแซมปรับปรุง พื้นฟูระบบบำบัดน้ำเสีย และบริหารและจัดการบำรุงรักษาของเทศบาลให้สามารถดำเนินการบำบัดน้ำเสียได้ตามมาตรฐานที่ทางราชการกำหนด ซึ่งน้ำเสียส่วนใหญ่เกิดจากน้ำเสียชุมชน ที่พักอาศัย และจากการประกอบธุรกิจ และจะถูกรวบรวมมาบำบัดที่ระบบบำบัดน้ำเสีย ซึ่งตั้งอยู่ ณ ที่ดินสาธารณะประโยชน์ถนนเลี้ยวเมืองตรังหมายเลข 419 ตำบลนาตาล่วง อำเภอเมืองตรัง จังหวัดตรัง เป็นระบบบำบัดน้ำเสียแบบเติมอากาศ (Aerated Lagoon :AL) ปริมาณน้ำเสียตามการออกแบบ 17,700 ลูกบาศก์เมตรต่อวัน ปัจจุบันมีปริมาณน้ำเสียเข้าระบบเฉลี่ย 3,500 ลูกบาศก์เมตรต่อวัน ทั้งนี้เทศบาลนครตรังมีการขยายตัวของชุมชน แต่ระบบทรวบรวมน้ำเสียไม่ได้มีการเชื่อมต่ออย่างครบวงจร ประกอบกับอุปกรณ์เครื่องจักรที่มีอายุการใช้งานนานจึงเกิดความเสียหายเป็นจำนวนมาก ดังนั้นจึงมีความจำเป็นที่จะต้องก่อสร้างเพิ่มเติมระบบรวบรวมน้ำเสีย ให้ครอบคลุมในเขตพื้นที่การการน้ำเสีย เพื่อเพิ่มประสิทธิภาพการบำบัดน้ำเสีย เป็นการลดปริมาณความสกปรกที่ระบายลงสู่แหล่งน้ำสาธารณะได้ ประยุกต์ใช้พลังงานสะอาด อาทิเช่น การใช้ solar float, solar lighting, solar building มาใช้ในการบำบัดน้ำเสีย และการใช้การควบคุมทางไกลในการบำบัดน้ำเสีย (scada control) และเพื่อให้การดำเนินการมีประสิทธิภาพและเป็นไปด้วยความถูกต้องตามหลักวิชาการ และมาตรฐานงานวิศวกรรม จึงจำเป็นต้องจ้างที่ปรึกษา เพื่อให้คำแนะนำเกี่ยวกับระบบบำบัดน้ำเสียและรวบรวมน้ำเสียที่จะดำเนินการก่อสร้าง การบริหารจัดการงานก่อสร้าง ซึ่งเป็นงานที่มีความซับซ้อน ต้องใช้เทคนิคในการดำเนินการและบุคลากรที่มีความรู้ ความสามารถเฉพาะทาง ตลอดจนควบคุมดูแลระบบบำบัดน้ำเสีย เพื่อให้โครงการก่อสร้างและเพิ่มประสิทธิภาพการบริหารจัดการคุณภาพน้ำ สำเร็จลุล่วงตามวัตถุประสงค์ และถูกต้องตามหลักวิชาการ</p>																
<p>2. วัตถุประสงค์ : เพื่อปรับปรุงซ่อมแซมและเพิ่มประสิทธิภาพระบบบำบัดน้ำเสีย ระบบทรวบรวมน้ำเสียได้รับการปรับปรุงซ่อมแซม เพื่อให้สามารถทำงานได้อย่างมีประสิทธิภาพได้อย่างเต็มที่ เพื่อแก้ไขปัญหาน้ำเสียไหลลงสู่คลองบอนด์</p>					<p>7. สนับสนุนวัตถุประสงค์เชิงยุทธศาสตร์ (SO1) : เสริมสร้างประสิทธิภาพระบบบำบัดน้ำเสียชุมชน ตัวชี้วัด SO : ปริมาณน้ำเสียที่ได้รับการบำบัดได้คุณภาพตามมาตรฐานจากระบบบำบัดน้ำเสียชุมชน ยุทธศาสตร์ : ยุทธศาสตร์ที่ 1 เพิ่มขีดความสามารถการก่อสร้างและการลงทุน ตัวชี้วัดยุทธศาสตร์ : ปริมาณน้ำเสียที่ได้รับการบำบัดได้คุณภาพตามมาตรฐานจากระบบบำบัดน้ำเสียชุมชน สนับสนุนกลยุทธ์ : กลยุทธ์ที่ 1.1 เพิ่มการก่อสร้างและประสิทธิภาพระบบบำบัดน้ำเสีย ตัวชี้วัดกลยุทธ์ : ปริมาณน้ำเสียที่ได้รับการบำบัดได้คุณภาพตามมาตรฐานจากระบบบำบัดน้ำเสียชุมชน</p>											
<p>3. ผลผลิต (Output) : จำนวนระบบบำบัดน้ำเสียที่ผ่านการทดสอบระบบตามเกณฑ์มาตรฐานแล้ว จำนวน 1 แห่ง</p>					<p>8. พื้นที่เป้าหมาย : เทศบาลนครตรัง ตำบลนาตาล่วง อำเภอเมืองตรัง จังหวัดตรัง</p>											
<p>4. ผลลัพธ์ (Outcome) : ปริมาณน้ำเสียที่ได้รับการบำบัดได้คุณภาพตามมาตรฐานจากระบบบำบัดน้ำเสียชุมชน 5,840,000 ลูกบาศก์เมตรต่อปี</p>					<p>9. งบประมาณ : 2.2060 ล้านบาท</p>											
<p>5. ประโยชน์ที่คาดว่าจะได้รับ : สภาพเศรษฐกิจและสุขภาพชีวิตของประชาชนในพื้นที่มีคุณภาพดีขึ้น โดยจำนวนประชากรในพื้นที่ได้รับประโยชน์ จำนวน 57,168 คน</p>					<p>10. ระยะเวลาดำเนินการ : 1 ตุลาคม 2566 – 31 มีนาคม 2567 (ผูกพัน 3 ปี พ.ศ. 2566-2568)</p>											
<p>6. ปัจจัยขับเคลื่อนมูลค่าองค์กร : คุณภาพการบำบัด</p>																
11. กิจกรรม	12. ระยะเวลาดำเนินการ												13. ตัวชี้วัดและค่าเป้าหมาย (กิจกรรม)	14. ผู้รับผิดชอบ	15. งบประมาณ	
	พ.ศ. 2566				พ.ศ. 2567										ประเภท	จำนวน
	ต.ค.	พ.ย.	ธ.ค.	ม.ค.	ก.พ.	มี.ค.	เม.ย.	พ.ค.	มิ.ย.	ก.ค.	ส.ค.	ก.ย.				
2. ก่อสร้างและเพิ่มประสิทธิภาพระบบบำบัดน้ำเสีย													ตัวชี้วัด : ร้อยละผลเบิกจ่าย งบประมาณของโครงการ ภายในเดือน ก.ย. 2567 เป้าหมาย : ร้อยละ 100	ฝวศ.	งบลงทุน (ปีเดียว)	2.2060 ล้านบาท

16. ทรัพยากรที่ต้องการของโครงการ

16.1 ด้านการเงิน : 2.2060 ล้านบาท (ผูกพัน 3 ปี พ.ศ. 2566-2568)

- 1 ปี
- ผูกพันใหม่
- ผูกพันเดิม
- กั้นเงินไว้เบิกเหลือปี

- ประเภทรายการ

- รายการก่อสร้าง
- ค่าจ้างที่ปรึกษา
- รายการปรับปรุง ต่อเติม ซ่อมแซม
- รายการดำเนินการ (Function)

16.2 ด้านมีใช้การเงิน :

ทรัพยากรบุคคล

- สามารถดำเนินงานเพียงฝ่ายเดียวได้ (ฝวศ.)
- ต้องดำเนินการร่วมกันมากกว่า 1 ฝ่าย

ใช้จำนวนคน6.....	คน
ฝวศ.6.....	คน
ฝพอ.-.....	คน
ฝจส.1-.....	คน
ฝจส.2-.....	คน
ฝบจ.-.....	คน
ฝบง.-.....	คน
ฝอก..-.....	คน
สผอ.-.....	คน
สตน.-.....	คน

- ต้องมีการจ้างที่ปรึกษา / Outsource

ระบบสารสนเทศ

- สามารถใช้ Hardware / Software ที่มีอยู่เดิมได้
- ต้องจัดซื้อ Hardware / Software ใหม่

ใช้จำนวนงบประมาณ-..... ล้านบาท

17. การคาดการณ์ผลการดำเนินงาน

17.1 ตัวชี้วัด : ร้อยละผลการเบิกจ่ายงบประมาณของโครงการภายในเดือน ก.ย. 2567

17.2 เป้าหมาย : ร้อยละ 100 (ของประจำปี 2567)

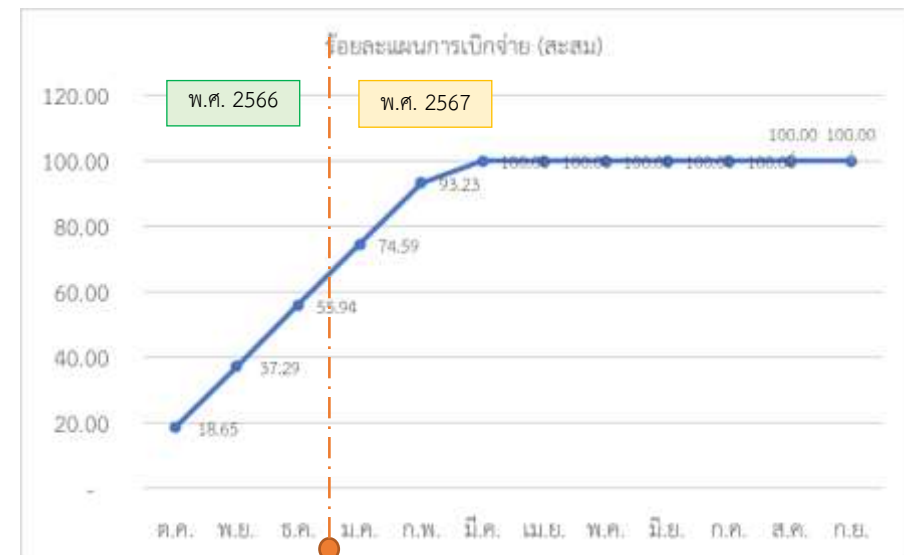

18. การวิเคราะห์ความเสี่ยงของโครงการ

18.1 ความเสี่ยงของโครงการ : การดำเนินงานโครงการก่อสร้างและเพิ่มประสิทธิภาพการบริหารจัดการคุณภาพน้ำไม่เป็นไปตามเป้าหมาย

18.2 สาเหตุความเสี่ยง : ผู้รับจ้างดำเนินการล่าช้า ไม่เป็นไปตามแผน

18.3 การบริหารความเสี่ยง :

1. ให้ผู้รับจ้างจัดส่งแผนการดำเนินการและมีการควบคุมให้เป็นไปตามแผนงานอย่างใกล้ชิด และในการก่อสร้างศูนย์บริหารจัดการคุณภาพน้ำจะจัดจ้างที่ปรึกษาในการควบคุมงานก่อสร้าง
2. สร้างความเข้าใจให้เกิดแก่ประชาชนในพื้นที่โดยมีกิจกรรมร่วมกับชุมชน เช่น การสร้างความรู้ ความเข้าใจ เรื่องสิ่งแวดล้อม การสร้างประโยชน์ต่อสาธารณะให้กับชุมชนในพื้นที่ เพื่อให้การดำเนินการก่อสร้างเป็นไปตามแผนการดำเนินงาน
3. จัดทำเส้นทางวิกฤต (Critical Path) ในกรณีที่มีการดำเนินการก่อสร้างไม่เป็นไปตามแผน เพื่อให้สามารถควบคุมงานก่อสร้างหรือเร่งรัดงานก่อสร้างให้แล้วเสร็จตามแผนการดำเนินงานได้

18.4 Risk Profile

3	3x1 = 3	3x2 = 6	3x3 = 9
2	2x1 = 2	2x2 = 4	2x3 = 6
1	1x1 = 1	1x2 = 2	1x3 = 3
Impact / likelihood	1	2	3

หมายเหตุ:

1. * คือ การประเมินเสี่ยงของโครงการ
2. ⊕ คือ เป้าหมายการบริหารความเสี่ยงของโครงการ

ระดับผลกระทบ (Impact)

ระดับ 3 สูง	สามารถเบิกจ่ายได้ 80 %
ระดับ 2 ปานกลาง	สามารถเบิกจ่ายได้ 90 %
ระดับ 1 ต่ำ	สามารถเบิกจ่ายได้ 100 %

ระดับโอกาส (Likelihood)

ระดับ 3 สูง	ความสำเร็จตามแผนการดำเนินงานการติดตามงานก่อสร้าง 80 %
ระดับ 2 ปานกลาง	ความสำเร็จตามแผนการดำเนินงานการติดตามงานก่อสร้าง 90 %
ระดับ 1 ต่ำ	ความสำเร็จตามแผนการดำเนินงานการติดตามงานก่อสร้าง 100 %

18.5 ตัวชี้วัดนำ (Leading Indicator) : ร้อยละผลการเบิกจ่ายงบประมาณของโครงการภายในเดือน ก.ย. 2567

18.6 จุดระมัดระวัง (Trigger Point) : การดำเนินงานก่อสร้างไม่เป็นไปตามแผน โดยล่าช้ากว่าแผนร้อยละ 10 ขึ้นไป

การส่งสัญญาณ	ตัวแปรองค์ประกอบ	มาตรการ
ปกติ	- การดำเนินงานก่อสร้างเป็นไปตามหรือเร็วกว่าแผน	-
ไม่ปกติระยะเบื้องต้น	- การดำเนินงานก่อสร้างไม่เป็นไปตามแผน โดยล่าช้ากว่าแผนร้อยละ 10 ขึ้นไป	1. ให้ผู้รับจ้างรายงานสาเหตุการดำเนินงานล่าช้า โดยระบุปัจจัยที่ส่งผลกระทบต่อเร่งรัดการดำเนินงาน และมาตรการในการแก้ไขได้อย่างมีประสิทธิภาพ 2. ดำเนินการจัดประชุมหารือเพื่อเตรียมปรับเป้าหมายการเบิกจ่ายในกรณีที่ร้อยละผลการเบิกจ่ายล่าช้ากว่าแผนร้อยละ 20 ขึ้นไป
ไม่ปกติระยะรุนแรง	- การดำเนินงานก่อสร้างไม่เป็นไปตามแผน โดยล่าช้ากว่าแผนร้อยละ 20 ขึ้นไป	ปรับเป้าหมายการเบิกจ่ายรายเดือนให้สอดคล้องตามสถานการณ์ที่เกิดขึ้น ณ เวลานั้นๆ

แผนปฏิบัติการองค์การการน้ำเสีย ประจำปีงบประมาณ พ.ศ. 2567

(4) โครงการก่อสร้างและเพิ่มประสิทธิภาพระบบรวบรวมน้ำเสีย เทศบาลนครพิษณุโลก ตำบลในเมือง อำเภอเมืองพิษณุโลก จังหวัดพิษณุโลก พร้อมจ้างที่ปรึกษาควบคุมงาน																	
<p>1. เหตุผลและความจำเป็น ตามที่ต้องการจัดการน้ำเสีย และเทศบาลนครพิษณุโลก ได้มีข้อตกลงการให้บริการบริหารจัดการระบบบำบัดน้ำเสียรวม เพื่อให้้องค์การการน้ำเสียดำเนินการซ่อมแซมปรับปรุง พื้นฟู ระบบบำบัดน้ำเสีย และบริหารจัดการ บำรุงรักษา ระบบบำบัดน้ำเสียของ เทศบาลให้สามารถดำเนินการบำบัดน้ำเสียได้ตามมาตรฐานที่ทางราชการกำหนด น้ำเสียในเขตเทศบาลนครพิษณุโลก ส่วนใหญ่เกิดจากน้ำเสียชุมชน ที่พักอาศัย และจากการประกอบธุรกิจ เช่น ร้านอาหาร ภัตตาคาร สถานบริการต่างๆ ตลาด ฯลฯ และจะถูกรวบรวมมาบำบัดที่ระบบบำบัดน้ำเสีย ซึ่งเป็นระบบบำบัดน้ำเสียแบบบ่อผึ่ง (Stabilization Pond) ความสามารถในการบำบัดน้ำเสีย 25,000 ลูกบาศก์เมตรต่อวัน โดยมีระบบรวบรวมน้ำเสียเฉพาะในเขตเทศบาลนครพิษณุโลกฝั่งตะวันออกของแม่น้ำน่านเท่านั้น จึงมีความจำเป็นที่จะต้องก่อสร้างเพิ่มเติมระบบรวบรวมน้ำเสีย เพื่อเพิ่มประสิทธิภาพการบำบัดน้ำเสีย และเป็นการลดปริมาณความสกปรกที่ระบายลงสู่แหล่งน้ำสาธารณะได้ และเพื่อให้การดำเนินการมีประสิทธิภาพและเป็นไปด้วยความถูกต้องตามหลักวิชาการ และมาตรฐานงานวิศวกรรม จึงจำเป็นต้องจ้างที่ปรึกษา เพื่อให้คำแนะนำเกี่ยวกับระบบบำบัดน้ำเสียและรวบรวมน้ำเสียที่จะดำเนินการก่อสร้าง การบริหารจัดการงานก่อสร้าง ซึ่งเป็นงานที่มีความซับซ้อน ต้องใช้เทคนิคในการดำเนินการและบุคลากรที่มีความรู้ ความสามารถเฉพาะทาง ตลอดจนควบคุมดูแลระบบบำบัดน้ำเสีย เพื่อให้โครงการก่อสร้างและเพิ่มประสิทธิภาพการบริหารจัดการคุณภาพน้ำ เทศบาลนครพิษณุโลก จังหวัดพิษณุโลก สำเร็จลุล่วงตามวัตถุประสงค์ และถูกต้องตามหลักวิชาการ</p>																	
<p>2. วัตถุประสงค์ : 1. เพื่อปรับปรุงซ่อมแซมและเพิ่มประสิทธิภาพระบบบำบัดน้ำเสีย ระบบทอรวบรวมน้ำเสียได้รับการปรับปรุงซ่อมแซม 2. เพื่อให้สามารถทำงานได้อย่างมีประสิทธิภาพได้อย่างเต็มที่ เพื่อแก้ไขปัญหาน้ำเสียไหลลงสู่แหล่งน้ำสาธารณะ</p>					<p>7. สนับสนุนวัตถุประสงค์เชิงยุทธศาสตร์ (SO1) : เสริมสร้างประสิทธิภาพระบบบำบัดน้ำเสียชุมชน ตัวชี้วัด SO : ปริมาณน้ำเสียที่ได้รับการบำบัดได้คุณภาพตามมาตรฐานจากระบบบำบัดน้ำเสียชุมชน ยุทธศาสตร์ : ยุทธศาสตร์ที่ 1 เพิ่มขีดความสามารถการก่อสร้างและการลงทุน ตัวชี้วัดยุทธศาสตร์ : ปริมาณน้ำเสียที่ได้รับการบำบัดได้คุณภาพตามมาตรฐานจากระบบบำบัดน้ำเสียชุมชน สนับสนุนกลยุทธ์ : กลยุทธ์ที่ 1.1 เพิ่มการก่อสร้างและประสิทธิภาพระบบบำบัดน้ำเสีย ตัวชี้วัดกลยุทธ์ : ปริมาณน้ำเสียที่ได้รับการบำบัดได้คุณภาพตามมาตรฐานจากระบบบำบัดน้ำเสียชุมชน</p>												
<p>3. ผลผลิต (Output) : จำนวนระบบบำบัดน้ำเสียที่ผ่านการทดสอบระบบตามเกณฑ์มาตรฐานแล้ว จำนวน 1 แห่ง</p>					<p>8. พื้นที่เป้าหมาย : เทศบาลนครพิษณุโลก จังหวัดพิษณุโลก พิกัด 8.051328, 98.802308</p>												
<p>4. ผลลัพธ์ (Outcome) : ปริมาณน้ำเสียที่ได้รับการบำบัดได้คุณภาพตามมาตรฐานจากระบบบำบัดน้ำเสียชุมชน 9,125,000 ลูกบาศก์เมตรต่อปี</p>					<p>9. งบประมาณ : 0.2461 ล้านบาท</p>												
<p>5. ประโยชน์ที่คาดว่าจะได้รับ : สภาพเศรษฐกิจและสุขภาพชีวิตของประชาชนในพื้นที่มีคุณภาพดีขึ้น โดยจำนวนประชากรในพื้นที่ได้รับประโยชน์ จำนวน 55,066 คน</p>					<p>10. ระยะเวลาดำเนินการ : 1 ตุลาคม 2566 – 31 ตุลาคม 2566 (ผูกพัน 4 ปี พ.ศ. 2564-2567)</p>												
<p>6. ปัจจัยขับเคลื่อนมูลค่าองค์กร : คุณภาพการบำบัด</p>																	
11. กิจกรรม	12. ระยะเวลาดำเนินการ												13. ตัวชี้วัดและค่าเป้าหมาย (กิจกรรม)	14. ผู้รับผิดชอบ	15. งบประมาณ		
	พ.ศ. 2566			พ.ศ. 2567											ประเภท	จำนวน	
	ต.ค.	พ.ย.	ธ.ค.	ม.ค.	ก.พ.	มี.ค.	เม.ย.	พ.ค.	มิ.ย.	ก.ค.	ส.ค.	ก.ย.					
1. ก่อสร้างและเพิ่มประสิทธิภาพระบบรวบรวมน้ำเสีย														ตัวชี้วัด : 1. ร้อยละผลเบิกจ่ายงบประมาณของโครงการ ภายในเดือน ก.ย. 2567 เป้าหมาย : ร้อยละ 100 2. จำนวนระบบบำบัดน้ำเสียที่ผ่านการทดสอบระบบตามเกณฑ์มาตรฐานแล้ว เป้าหมาย : 1 แห่ง	ผวศ.	งบลงทุน (ผูกพัน 4 ปี) 2564-2567	0.2461 ล้านบาท

16. ทรัพยากรที่ต้องการของโครงการ

16.1 ด้านการเงิน : 0.2461 ล้านบาท (ผูกพัน 4 ปี พ.ศ. 2564-2567)

- 1 ปี
- ผูกพันใหม่
- ผูกพันเดิม
- กั้นเงินไว้เบิกเหลือปี

- ประเภทรายการ

- รายการก่อสร้าง
- ค่าจ้างที่ปรึกษา
- รายการปรับปรุง ต่อเติม ซ่อมแซม
- รายการดำเนินการ (Function)

16.2 ด้านมีใช้การเงิน :

ทรัพยากรบุคคล

- สามารถดำเนินงานเพียงฝ่ายเดียวได้ (ฝวศ.)
- ต้องดำเนินการร่วมกันมากกว่า 1 ฝ่าย

ใช้จำนวนคน 5	คน
ฝวศ. 5	คน
ฝพอ. -	คน
ฝจส.1 -	คน
ฝจส.2 -	คน
ฝบจ. -	คน
ฝบง. -	คน
ฝอก.. -	คน
สพอ. -	คน
สตน. -	คน

- ต้องมีการจ้างที่ปรึกษา / Outsource

ระบบสารสนเทศ

- สามารถใช้ Hardware / Software ที่มีอยู่เดิมได้
- ต้องจัดซื้อ Hardware / Software ใหม่

ใช้จำนวนงบประมาณ ล้านบาท

17. การคาดการณ์ผลการดำเนินงาน

17.1 ตัวชี้วัด : ร้อยละผลการเบิกจ่ายงบประมาณของโครงการภายในเดือน ก.ย. 2567

17.2 เป้าหมาย : ร้อยละ 100 (ของประจำปี 2567)

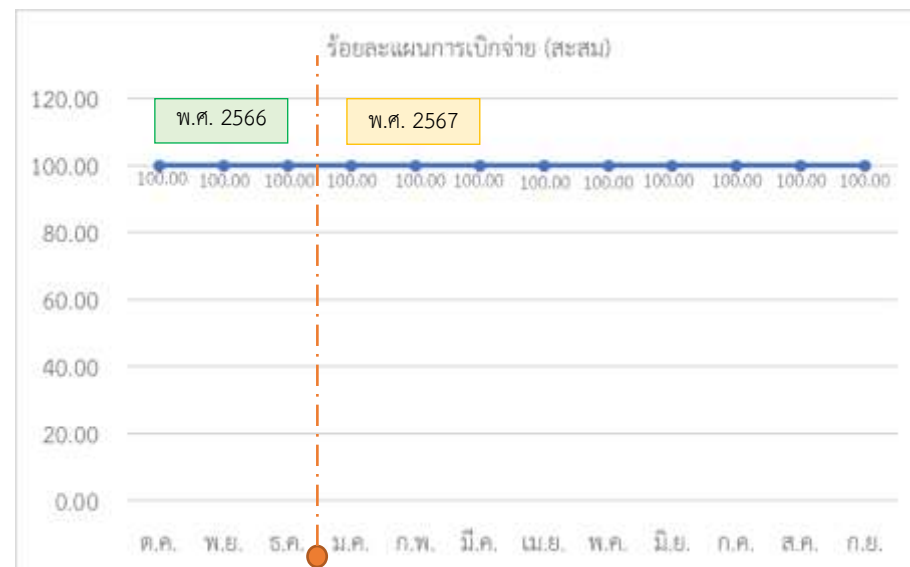
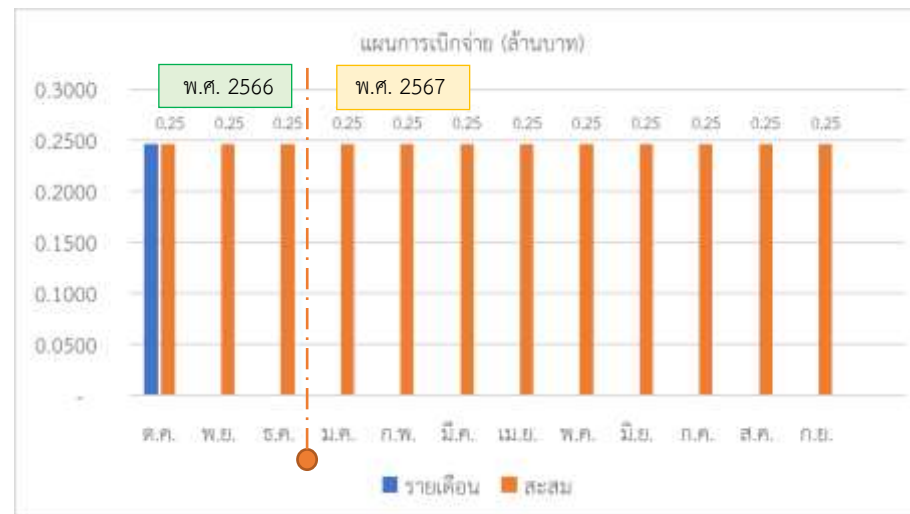

18. การวิเคราะห์ความเสี่ยงของโครงการ

18.1 ความเสี่ยงของโครงการ : การดำเนินงานโครงการก่อสร้างและเพิ่มประสิทธิภาพการบริหารจัดการคุณภาพน้ำไม่เป็นไปตามเป้าหมาย

18.2 สาเหตุความเสี่ยง : ผู้รับจ้างดำเนินการล่าช้า ไม่เป็นไปตามแผน

18.3 การบริหารความเสี่ยง :

1. ให้ผู้รับจ้างจัดส่งแผนการดำเนินการและมีการควบคุมให้เป็นไปตามแผนงานอย่างใกล้ชิด และในการก่อสร้างศูนย์บริหารจัดการคุณภาพน้ำจะจัดจ้างที่ปรึกษาในการควบคุมงานก่อสร้าง
2. สร้างความเข้าใจให้เกิดแก่ประชาชนในพื้นที่โดยมีกิจกรรมร่วมกับชุมชน เช่น การสร้างความรู้ ความเข้าใจ เรื่องสิ่งแวดล้อม การสร้างประโยชน์ต่อสาธารณะให้กับชุมชนในพื้นที่ เพื่อให้การดำเนินการก่อสร้างเป็นไปตามแผนการดำเนินงาน
3. จัดทำเส้นทางวิกฤต (Critical Path) ในกรณีที่การดำเนินการก่อสร้างไม่เป็นไปตามแผน เพื่อให้สามารถควบคุมงานก่อสร้างหรือเร่งรัดงานก่อสร้างให้แล้วเสร็จตามแผนการดำเนินงานได้

18.4 Risk Profile

3	3x1 = 3	3x2 = 6	3x3 = 9
2	2x1 = 2	2x2 = 4	2x3 = 6
1	1x1 = 1	1x2 = 2	1x3 = 3
Impact / likelihood	1	2	3

หมายเหตุ:

1. * คือ การประเมินเสี่ยงของโครงการฯ
2. ⊕ คือ เป้าหมายการบริหารความเสี่ยงของโครงการฯ

ระดับผลกระทบ (Impact)

ระดับ 3 สูง	สามารถเบิกจ่ายได้ 80 %
ระดับ 2 ปานกลาง	สามารถเบิกจ่ายได้ 90 %
ระดับ 1 ต่ำ	สามารถเบิกจ่ายได้ 100 %

ระดับโอกาส (Likelihood)

ระดับ 3 สูง	ความสำเร็จตามแผนการดำเนินงานการติดตามงานก่อสร้าง 80 %
ระดับ 2 ปานกลาง	ความสำเร็จตามแผนการดำเนินงานการติดตามงานก่อสร้าง 90 %
ระดับ 1 ต่ำ	ความสำเร็จตามแผนการดำเนินงานการติดตามงานก่อสร้าง 100 %

18.5 ตัวชี้วัดนำ (Leading Indicator) : ร้อยละผลการเบิกจ่ายงบประมาณของโครงการภายในเดือน ก.ย. 2567

18.6 จุดระมัดระวัง (Trigger Point) : การดำเนินงานก่อสร้างไม่เป็นไปตามแผน โดยล่าช้ากว่าแผนร้อยละ 10 ขึ้นไป

การส่งสัญญาณ	ตัวแปรองค์ประกอบ	มาตรการ
ปกติ	- การดำเนินงานก่อสร้างเป็นไปตามหรือเร็วกว่าแผน	-
ไม่ปกติระยะเบื้องต้น	- การดำเนินงานก่อสร้างไม่เป็นไปตามแผน โดยล่าช้ากว่าแผนร้อยละ 10 ขึ้นไป	1. ให้ผู้รับจ้างรายงานสาเหตุการดำเนินงานล่าช้า โดยระบุปัจจัยที่ส่งผลกระทบต่อเร่งรัดการดำเนินงาน และมาตรการในการแก้ไขได้อย่างมีประสิทธิภาพ 2. ดำเนินการจัดประชุมหารือเพื่อเตรียมปรับเป้าหมายการเบิกจ่ายในกรณีที่ร้อยละผลการเบิกจ่ายล่าช้ากว่าแผนร้อยละ 20 ขึ้นไป
ไม่ปกติระยะรุนแรง	- การดำเนินงานก่อสร้างไม่เป็นไปตามแผน โดยล่าช้ากว่าแผนร้อยละ 20 ขึ้นไป	ปรับเป้าหมายการเบิกจ่ายรายเดือนให้สอดคล้องตามสถานการณ์ที่เกิดขึ้น ณ เวลานั้นๆ

11. รายละเอียดโครงการที่ได้รับการจัดสรรงบประมาณ (โครงการประจำปีงบประมาณ พ.ศ. 2566 ไปพลางก่อน)

ด้วยพระราชบัญญัติงบประมาณรายจ่ายประจำปีงบประมาณ พ.ศ. 2567 จะประกาศใช้บังคับไม่ทันวันที่ 1 ตุลาคม 2566 สำนักงบประมาณจึงได้มีหนังสือ ด่วนที่สุด ที่ นร0702/ว152 ลงวันที่ 31 สิงหาคม 2566 กำหนดหลักเกณฑ์และเงื่อนไขการใช้งบประมาณรายจ่ายประจำปีงบประมาณ พ.ศ. 2566 ไปพลางก่อน โดยให้หน่วยรับงบประมาณจัดทำแผนการปฏิบัติงานและแผนการใช้จ่ายงบประมาณภายใต้กรอบวงเงินของแผนงานและรายการตามพระราชบัญญัติงบประมาณรายจ่ายประจำปีงบประมาณ พ.ศ. 2566 ภายในวงเงินไม่เกินสองในสามของแต่ละแผนงานและรายการ ระหว่าง 1 ตุลาคม 2566 – 31 พฤษภาคม 2567 โดยวงเงินของแผนการปฏิบัติงานและแผนการใช้จ่ายงบประมาณรายจ่ายประจำปีงบประมาณ พ.ศ. 2566 ไปพลางก่อนขององค์การการจัดการน้ำเสียเป็นเงินจำนวน 431.1187 ล้านบาท ซึ่งองค์การการจัดการน้ำเสียมีโครงการประจำปีงบประมาณ พ.ศ. 2566 ไปพลางก่อน รวมทั้งสิ้น 7 โครงการ โดยมีรายละเอียดดังนี้

ลำดับ	กลยุทธ์ที่	โครงการ	งบประมาณ (ล้านบาท)	ผู้รับผิดชอบ
		รวมทั้งสิ้น	431.1187	
		งบลงทุน	320.7358	
1	1.1	โครงการก่อสร้างและควบคุมงานเพิ่มประสิทธิภาพ ระบบบำบัดน้ำเสียระบบทอรวบรวมน้ำเสียเกาะพีพี ตำบลอ่าวนาง อำเภอเมืองกระบี่ จังหวัดกระบี่ พร้อมจ้างที่ปรึกษาควบคุมงาน	105.9205	ผวศ.
2	1.1	โครงการก่อสร้างและควบคุมงานเพิ่มประสิทธิภาพการบริหารจัดการคุณภาพน้ำเทศบาลเมืองราชบุรี ตำบลหน้าเมือง อำเภอเมืองราชบุรี จังหวัดราชบุรี พร้อมจ้างที่ปรึกษาควบคุมงาน	27.6977	ผวศ.
3	1.1	โครงการก่อสร้างและควบคุมงานเพิ่มประสิทธิภาพการบริหารจัดการคุณภาพน้ำในเขตพื้นที่จัดการน้ำเสียเทศบาลนครสงขลา ตำบลบ่อยาง อำเภอเมืองสงขลา จังหวัดสงขลา ระยะที่ 1 พร้อมจ้างที่ปรึกษาควบคุมงาน	44.6574	ผวศ.
4	1.1	โครงการก่อสร้างและควบคุมงานเพิ่มประสิทธิภาพระบบรวบรวมน้ำเสีย เทศบาลนครพิษณุโลกตำบลในเมือง อำเภอเมืองพิษณุโลก จังหวัดพิษณุโลก พร้อมจ้างที่ปรึกษาควบคุมงาน	13.7776	ผวศ.

ลำดับ	กลยุทธ์ที่	โครงการ	งบประมาณ (ล้านบาท)	ผู้รับผิดชอบ
5	1.1	โครงการก่อสร้างและควบคุมงานเพิ่มประสิทธิภาพระบบบำบัดน้ำเสีย เทศบาลนครเชียงใหม่ ตำบลป่าแดด อำเภอเมืองเชียงใหม่ จังหวัดเชียงใหม่ พร้อมจ้างที่ปรึกษาควบคุมงาน	69.0560	ผวศ.
6	1.1	โครงการก่อสร้างและควบคุมงานเพิ่มประสิทธิภาพระบบบำบัดน้ำเสีย เทศบาลนครตรัง ตำบลนาตาล่วง อำเภอเมืองตรัง จังหวัดตรัง พร้อมจ้างที่ปรึกษาควบคุมงาน	59.6266	ผวศ.
		งบรายจ่ายอื่น	60.0000	
7	1.1	ค่าเดินระบบบำบัดน้ำเสีย	60.0000	ผจส.1/ผจส.2
		งบเงินอุดหนุน	50.3829	
-	-	ค่าใช้จ่ายในการดำเนินงาน	13.8583	ผอ.ผบง.
-	-	ค่าใช้จ่ายบุคลากร	36.5246	ผอ.ผบง.

โครงการที่ได้รับการจัดสรรงบประมาณ

โครงการประจำปีงบประมาณ พ.ศ. 2566 ไปพลางก่อน

แผนปฏิบัติการองค์การการจัดการน้ำเสีย ประจำปีงบประมาณ พ.ศ. 2567

(1) โครงการก่อสร้าง เพิ่มประสิทธิภาพระบบบำบัดน้ำเสีย ระบบทอรวรบรวมน้ำเสีย เกาะพีพี ตำบลอ่าวนาง อำเภอเมืองกระบี่ จังหวัดกระบี่ พร้อมจ้างที่ปรึกษาควบคุมงาน

<p>1. เหตุผลและความจำเป็น ด้วยพื้นที่จังหวัดกระบี่เป็นแหล่งท่องเที่ยวที่มีจำนวนประชากร แล้วมีนักท่องเที่ยวจำนวนมาก ซึ่งทำให้ส่งผลกระทบต่อสิ่งแวดล้อมเรื่องน้ำเสียที่ปล่อยลง ตำบลอ่าวนาง อำเภอเมือง จังหวัดกระบี่ ครอบคลุมพื้นที่ 126 ตารางกิโลเมตร มีชายฝั่งทะเล และอ่าวนางเป็นที่ตั้งของแหล่งท่องเที่ยวทางทะเลที่สำคัญของจังหวัดกระบี่ และทำให้มีการพัฒนาและขยายตัวของชุมชนในพื้นที่อย่างรวดเร็ว พื้นที่บนฝั่งจึงมีทั้งโรงแรม ที่พัก ร้านอาหาร เพื่อรองรับนักท่องเที่ยวจำนวนมาก และซึ่งในแต่ละปีมีน้ำทิ้งจากสถานประกอบการต่างๆ ปล่อยลงโดยไม่ได้มีการบำบัด แต่ปัจจุบันซึ่งจากจำนวนน้ำเสียที่เพิ่มขึ้น และระบบบำบัดน้ำเสียมีกำลังการบำบัดได้อย่างไม่เต็มที่ จึงทำให้เกิดผลกระทบต่อสิ่งแวดล้อม องค์การการจัดการน้ำเสียได้มีโครงการแก้ปัญหาการบริหารจัดการระบบบำบัดน้ำเสีย ให้กับองค์การปกครองส่วนท้องถิ่น โดยมีการลงนามในข้อตกลงการบริหารจัดการระบบบำบัดน้ำเสีย เป็นเวลา 15 ปี โดยปีแรก อจน. ขอจัดสรรงบประมาณเพื่อปรับปรุงซ่อมแซมระบบบำบัดน้ำเสียให้สามารถทำงานอย่างมีประสิทธิภาพ สำหรับปีที่ 2 ถึงปีที่ 15 องค์การปกครองส่วนท้องถิ่น สามารถเลือกที่จะใช้วิธีจัดเก็บค่าบำบัดน้ำเสีย หรือจัดสรรงบประมาณเพื่อสมทบเป็นค่าบำบัดน้ำเสียในอัตราที่เหมาะสม โดยมีเป้าหมายเพื่อนำน้ำเสียมาผ่านการบำบัดให้ได้มากที่สุด เป็นการแก้ไขปัญหาคุณภาพแหล่งน้ำในสาธารณะให้ได้ตามมาตรฐาน</p>																	
<p>2. วัตถุประสงค์ : 1. เพื่อปรับปรุงซ่อมแซมและเพิ่มประสิทธิภาพระบบบำบัดน้ำเสีย ระบบทอรวรบรวมน้ำเสียได้รับการปรับปรุงซ่อมแซม 2. เพื่อให้สามารถทำงานได้อย่างมีประสิทธิภาพได้อย่างเต็มที่ เพื่อแก้ไขปัญหา น้ำเสียไหลลงสู่แหล่งน้ำสาธารณะ</p>					<p>7. สนับสนุนวัตถุประสงค์เชิงยุทธศาสตร์ (SO1) : เสริมสร้างประสิทธิภาพระบบบำบัดน้ำเสียชุมชน ตัวชี้วัด SO : ปริมาณน้ำเสียที่ได้รับการบำบัดได้คุณภาพตามมาตรฐานจากระบบบำบัดน้ำเสียชุมชน ยุทธศาสตร์ : ยุทธศาสตร์ที่ 1 เพิ่มขีดความสามารถการก่อสร้างและการลงทุน ตัวชี้วัดยุทธศาสตร์ : ปริมาณน้ำเสียที่ได้รับการบำบัดได้คุณภาพตามมาตรฐานจากระบบบำบัดน้ำเสียชุมชน สนับสนุนกลยุทธ์ : กลยุทธ์ที่ 1.1 เพิ่มการก่อสร้างและประสิทธิภาพระบบบำบัดน้ำเสีย ตัวชี้วัดกลยุทธ์ : ปริมาณน้ำเสียที่ได้รับการบำบัดได้คุณภาพตามมาตรฐานจากระบบบำบัดน้ำเสียชุมชน</p>												
<p>3. ผลผลิต (Output) : จำนวนระบบบำบัดน้ำเสียที่ผ่านการทดสอบระบบตามเกณฑ์มาตรฐานแล้ว จำนวน 1 แห่ง</p>					<p>8. พื้นที่เป้าหมาย : เกาะพีพี ตำบลอ่าวนาง อำเภอเมืองกระบี่ จังหวัดกระบี่ พิกัด 7.741444, 98.775194</p>												
<p>4. ผลลัพธ์ (Outcome) : ปริมาณน้ำเสียที่ได้รับการบำบัดได้คุณภาพตามมาตรฐานจากระบบบำบัดน้ำเสียชุมชน 146,000 ลูกบาศก์เมตรต่อปี</p>					<p>9. งบประมาณ : 105.9205 ล้านบาท</p>												
<p>5. ประโยชน์ที่คาดว่าจะได้รับ : สภาพเศรษฐกิจและสุขภาพชีวิตของประชาชนในพื้นที่มีคุณภาพดีขึ้น โดยจำนวนประชากรในพื้นที่ได้รับประโยชน์ จำนวน 11,087 คน</p>					<p>10. ระยะเวลาดำเนินการ : 1 ตุลาคม 2566 – 31 พฤษภาคม 2567 (ผูกพัน 5 ปี พ.ศ. 2563-2567)</p>												
<p>6. ปัจจัยขับเคลื่อนมูลค่าองค์กร : คุณภาพการบำบัด</p>																	
11. กิจกรรม	12. ระยะเวลาดำเนินการ												13. ตัวชี้วัดและค่าเป้าหมาย (กิจกรรม)	14. ผู้รับผิดชอบ	15. งบประมาณ		
	พ.ศ. 2566			พ.ศ. 2567											ประเภท	จำนวน	
	ต.ค.	พ.ย.	ธ.ค.	ม.ค.	ก.พ.	มี.ค.	เม.ย.	พ.ค.	มิ.ย.	ก.ค.	ส.ค.	ก.ย.					
1. ก่อสร้างและเพิ่มประสิทธิภาพระบบบำบัดน้ำเสีย ระบบทอรวรบรวมน้ำเสีย														ตัวชี้วัด : 1. ร้อยละผลเบิกจ่ายงบประมาณของโครงการ ภายในเดือน ก.ย. 2567 เป้าหมาย : ร้อยละ 100 2. จำนวนระบบบำบัดน้ำเสียที่ผ่านการทดสอบระบบตามเกณฑ์มาตรฐานแล้ว เป้าหมาย : 1 แห่ง	ผวศ.	งบลงทุน (ผูกพัน 5 ปี) 2563-2567	105.9205 ล้านบาท

16. ทรัพยากรที่ต้องการของโครงการ

16.1 ด้านการเงิน : 105.9205 ล้านบาท (ผูกพัน 5 ปี พ.ศ. 2563-2567)

- 1 ปี
- ผูกพันใหม่
- ผูกพันเดิม
- กั้นเงินไว้เบิกเหลือปี

- ประเภทรายการ

- รายการก่อสร้าง
- ค่าจ้างที่ปรึกษา
- รายการปรับปรุง ต่อเติม ซ่อมแซม
- รายการดำเนินการ (Function)

16.2 ด้านมิใช่การเงิน :

ทรัพยากรบุคคล

- สามารถดำเนินงานเพียงฝ่ายเดียวได้ (ฝวศ.)
- ต้องดำเนินการร่วมกันมากกว่า 1 ฝ่าย

ใช้จำนวนคน 5	คน
ฝวศ. 5	คน
ฝพอ. -	คน
ฝจส.1 -	คน
ฝจส.2 -	คน
ฝบจ. -	คน
ฝบง. -	คน
ฝอก.. -	คน
ฝผอ. -	คน
ฝตบ. -	คน

- ต้องมีการจ้างที่ปรึกษา / Outsource

ระบบสารสนเทศ

- สามารถใช้ Hardware / Software ที่มีอยู่เดิมได้
- ต้องจัดซื้อ Hardware / Software ใหม่

ใช้จำนวนงบประมาณ ล้านบาท

17. การคาดการณ์ผลการดำเนินงาน

17.1 ตัวชี้วัด : ร้อยละผลการเบิกจ่ายงบประมาณของโครงการภายในเดือน ก.ย. 2567

17.2 เป้าหมาย : ร้อยละ 100 (ของประจำปี 2567)

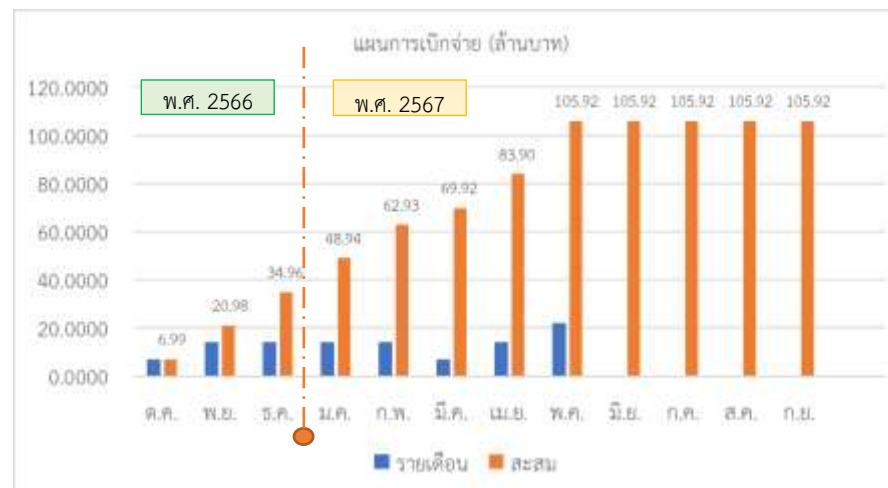

18. การวิเคราะห์ความเสี่ยงของโครงการ

18.1 ความเสี่ยงของโครงการ : การดำเนินงานโครงการก่อสร้างและเพิ่มประสิทธิภาพการบริหารจัดการคุณภาพน้ำไม่เป็นไปตามเป้าหมาย

18.2 สาเหตุความเสี่ยง : ผู้รับจ้างดำเนินการล่าช้า ไม่เป็นไปตามแผน

18.3 การบริหารความเสี่ยง :

1. ให้ผู้รับจ้างจัดส่งแผนการดำเนินการและมีการควบคุมให้เป็นไปตามแผนงานอย่างใกล้ชิด และในการก่อสร้างศูนย์บริหารจัดการคุณภาพน้ำจะจัดจ้างที่ปรึกษาในการควบคุมงานก่อสร้าง
2. สร้างความเข้าใจให้เกิดแก่ประชาชนในพื้นที่โดยมีกิจกรรมร่วมกับชุมชน เช่น การสร้างความรู้ ความเข้าใจ เรื่องสิ่งแวดล้อม การสร้างประโยชน์ต่อสาธารณะให้กับชุมชนในพื้นที่ เพื่อให้การดำเนินการก่อสร้างเป็นไปตามแผนการดำเนินงาน
3. จัดทำเส้นทางวิกฤต (Critical Path) ในกรณีที่การดำเนินการก่อสร้างไม่เป็นไปตามแผน เพื่อให้สามารถควบคุมงานก่อสร้างหรือเร่งรัดงานก่อสร้างให้แล้วเสร็จตามแผนการดำเนินงานได้

18.4 Risk Profile

3	3x1 = 3	3x2 = 6	3x3 = 9
2	2x1 = 2	2x2 = 4	2x3 = 6
1	1x1 = 1	1x2 = 2	1x3 = 3

Impact /
likelihood

1 2 3

หมายเหตุ:

1. * คือ การประเมินเสี่ยงของโครงการฯ
2. ⊕ คือ เป้าหมายการบริหารความเสี่ยงของโครงการฯ

ระดับผลกระทบ (Impact)

ระดับ 3 สูง	สามารถเบิกจ่ายได้ 80 %
ระดับ 2 ปานกลาง	สามารถเบิกจ่ายได้ 90 %
ระดับ 1 ต่ำ	สามารถเบิกจ่ายได้ 100 %

ระดับโอกาส (Likelihood)

ระดับ 3 สูง	ความสำเร็จตามแผนการดำเนินงานการติดตามงานก่อสร้าง 80 %
ระดับ 2 ปานกลาง	ความสำเร็จตามแผนการดำเนินงานการติดตามงานก่อสร้าง 90 %
ระดับ 1 ต่ำ	ความสำเร็จตามแผนการดำเนินงานการติดตามงานก่อสร้าง 100 %

18.5 ตัวชี้วัดนำ (Leading Indicator) : ร้อยละผลการเบิกจ่ายงบประมาณของโครงการภายในเดือน ก.ย. 2567

18.6 จุดระมัดระวัง (Trigger Point) : การดำเนินงานก่อสร้างไม่เป็นไปตามแผน โดยล่าช้ากว่าแผนร้อยละ 10 ขึ้นไป

การส่งสัญญาณ	ตัวแปรองค์ประกอบ	มาตรการ
ปกติ	- การดำเนินงานก่อสร้างเป็นไปตามหรือเร็วกว่าแผน	-
ไม่ปกติระยะเบื้องต้น	- การดำเนินงานก่อสร้างไม่เป็นไปตามแผน โดยล่าช้ากว่าแผนร้อยละ 10 ขึ้นไป	1. ให้ผู้รับจ้างรายงานสาเหตุการดำเนินงานล่าช้า โดยระบุปัจจัยที่ส่งผลกระทบต่อเร่งรัดการดำเนินงาน และมาตรการในการแก้ไขได้อย่างมีประสิทธิภาพ 2. ดำเนินการจัดประชุมหารือเพื่อเตรียมปรับเป้าหมายการเบิกจ่ายในกรณีที่ร้อยละผลการเบิกจ่ายล่าช้ากว่าแผนร้อยละ 20 ขึ้นไป
ไม่ปกติระยะรุนแรง	- การดำเนินงานก่อสร้างไม่เป็นไปตามแผน โดยล่าช้ากว่าแผนร้อยละ 20 ขึ้นไป	ปรับเป้าหมายการเบิกจ่ายรายเดือนให้สอดคล้องตามสถานการณ์ที่เกิดขึ้น ณ เวลานั้นๆ

แผนปฏิบัติการองค์การการน้ำเสีย ประจำปีงบประมาณ พ.ศ. 2567

(2) โครงการก่อสร้างและเพิ่มประสิทธิภาพการบริหารจัดการคุณภาพน้ำ เทศบาลเมืองราชบุรี ตำบลหน้าเมือง อำเภอเมืองราชบุรี จังหวัดราชบุรี พร้อมจ้างที่ปรึกษาควบคุมงาน

<p>1. เหตุผลและความจำเป็น น้ำเสียในเขตเทศบาลเมืองราชบุรี ส่วนใหญ่เกิดจากน้ำเสียชุมชน ที่พักอาศัย และจากกิจกรรมประกอบธุรกิจ เช่น ร้านอาหาร ภัตตาคาร สถานบริการต่างๆ ตลาด ฯลฯ และจะถูกรวบรวมมาบำบัดที่ระบบบำบัดน้ำเสีย ซึ่งเป็นระบบบำบัดน้ำเสียแบบบ่อบำบัด (Stabilization Pond : SP) ความสามารถในการรองรับน้ำเสียตามการออกแบบ 20,000 ลูกบาศก์เมตรต่อวัน ปัจจุบันมีน้ำเสียเข้าระบบวันละ 6,000 ลูกบาศก์เมตรต่อวัน เป็นระบบที่อาศัยธรรมชาติในการบำบัดสารอินทรีย์ในน้ำเสีย ปัจจุบัน เทศบาลเมืองราชบุรี มีการก่อสร้างถนนสายเลี่ยงเมือง ทำให้มีการขยายตัวของชุมชนออกไปถนนที่สร้าง แต่ระบบที่รวบรวมน้ำเสียไม่ได้มีการเชื่อมต่ออย่างครบวงจร ประกอบกับอุปกรณ์เครื่องจักรที่มีอายุการใช้งานนานจึงเกิดความเสียหายเป็นจำนวนมาก ดังนั้นจึงมีความจำเป็นที่จะต้องก่อสร้างเพิ่มเติมระบบรวบรวมน้ำเสีย ให้ครอบคลุมในเขตพื้นที่จัดการน้ำเสีย เพื่อเพิ่มประสิทธิภาพการบำบัดน้ำเสีย และเป็นการลดปริมาณความสกปรกที่ระบายลงสู่แหล่งน้ำสาธารณะได้</p> <p>และเพื่อให้การดำเนินการมีประสิทธิภาพและเป็นไปด้วยความถูกต้องตามหลักวิชาการ และมาตรฐานงานวิศวกรรม จึงจำเป็นต้องจ้างที่ปรึกษา เพื่อให้คำแนะนำเกี่ยวกับระบบบำบัดน้ำเสียและรวบรวมน้ำเสียที่จะดำเนินการก่อสร้าง การบริหารจัดการงานก่อสร้าง ซึ่งเป็นงานที่มีความซับซ้อน ต้องใช้เทคนิคในการดำเนินการและบุคลากรที่มีความรู้ ความสามารถเฉพาะทาง ตลอดจนควบคุมดูแลระบบบำบัดน้ำเสีย เพื่อให้โครงการก่อสร้างและเพิ่มประสิทธิภาพการบริหารจัดการคุณภาพน้ำ เทศบาลเมืองราชบุรี จังหวัดราชบุรี สำเร็จลุล่วงตามวัตถุประสงค์ และถูกต้องตามหลักวิชาการ</p>																	
<p>1. วัตถุประสงค์ : 1. เพื่อปรับปรุงซ่อมแซมและเพิ่มประสิทธิภาพระบบบำบัดน้ำเสีย ระบบที่รวบรวมน้ำเสียได้รับการปรับปรุงซ่อมแซม 2. เพื่อให้สามารถทำงานได้อย่างมีประสิทธิภาพได้อย่างเต็มที่ เพื่อแก้ไขปัญหาน้ำเสียไหลลงสู่แหล่งน้ำสาธารณะ</p>					<p>7. สนับสนุนวัตถุประสงค์เชิงยุทธศาสตร์ (SO1) : เสริมสร้างประสิทธิภาพระบบบำบัดน้ำเสียชุมชน ตัวชี้วัด SO : ปริมาณน้ำเสียที่ได้รับการบำบัดได้คุณภาพตามมาตรฐานจากระบบบำบัดน้ำเสียชุมชน ยุทธศาสตร์ : ยุทธศาสตร์ที่ 1 เพิ่มขีดความสามารถการก่อสร้างและการลงทุน ตัวชี้วัดยุทธศาสตร์ : ปริมาณน้ำเสียที่ได้รับการบำบัดได้คุณภาพตามมาตรฐานจากระบบบำบัดน้ำเสียชุมชน สนับสนุนกลยุทธ์ : กลยุทธ์ที่ 1.1 เพิ่มการก่อสร้างและประสิทธิภาพระบบบำบัดน้ำเสีย ตัวชี้วัดกลยุทธ์ : ปริมาณน้ำเสียที่ได้รับการบำบัดได้คุณภาพตามมาตรฐานจากระบบบำบัดน้ำเสียชุมชน</p>												
<p>2. ผลผลิต (Output) : จำนวนระบบบำบัดน้ำเสียที่ผ่านการทดสอบระบบตามเกณฑ์มาตรฐานแล้ว จำนวน 1 แห่ง</p>					<p>8. พื้นที่เป้าหมาย : เทศบาลเมืองราชบุรี จังหวัดราชบุรี พิกัด 13.535854, 99.813945</p>												
<p>3. ผลลัพธ์ (Outcome) : ปริมาณน้ำเสียที่ได้รับการบำบัดได้คุณภาพตามมาตรฐานจากระบบบำบัดน้ำเสียชุมชน 7,300,000 ลูกบาศก์เมตรต่อปี</p>					<p>9. งบประมาณ : 27.6977 ล้านบาท</p>												
<p>5. ประโยชน์ที่คาดว่าจะได้รับ : สภาพเศรษฐกิจและสุขภาพชีวิตของประชาชนในพื้นที่มีคุณภาพดีขึ้น โดยจำนวนประชากรในพื้นที่ได้รับประโยชน์ จำนวน 30,712 คน</p>					<p>10. ระยะเวลาดำเนินการ : 1 ตุลาคม 2566 – 31 พฤษภาคม 2567 (ผูกพัน 4 ปี พ.ศ. 2564-2567)</p>												
<p>6. ปัจจัยขับเคลื่อนมูลค่าองค์กร : คุณภาพการบำบัด</p>																	
11. กิจกรรม	12. ระยะเวลาดำเนินการ												13. ตัวชี้วัดและค่าเป้าหมาย (กิจกรรม)	14. ผู้รับผิดชอบ	15. งบประมาณ		
	พ.ศ. 2566				พ.ศ. 2567										ประเภท	จำนวน	
	ต.ค.	พ.ย.	ธ.ค.	ม.ค.	ก.พ.	มี.ค.	เม.ย.	พ.ค.	มิ.ย.	ก.ค.	ส.ค.	ก.ย.					
1. ก่อสร้างและเพิ่มประสิทธิภาพการบริหารจัดการคุณภาพน้ำ														ตัวชี้วัด : 1. ร้อยละผลเบิกจ่ายงบประมาณของโครงการ ภายในเดือน ก.ย. 2567 เป้าหมาย : ร้อยละ 100 2. จำนวนระบบบำบัดน้ำเสียที่ผ่านการทดสอบระบบตามเกณฑ์มาตรฐานแล้ว เป้าหมาย : 1 แห่ง	ผวศ.	งบลงทุน (ผูกพัน 4 ปี) 2564-2567	27.6977 ล้านบาท

16. ทรัพยากรที่ต้องการของโครงการ

16.1 ด้านการเงิน : 27.6977 ล้านบาท (ผูกพัน 4 ปี พ.ศ. 2564-2567)

- 1 ปี
- ผูกพันใหม่
- ผูกพันเดิม
- กั้นเงินไว้เบิกเหลือปี

- ประเภทรายการ

- รายการก่อสร้าง
- ค่าจ้างที่ปรึกษา
- รายการปรับปรุง ต่อเติม ซ่อมแซม
- รายการดำเนินการ (Function)

16.2 ด้านมิใช่การเงิน :

ทรัพยากรบุคคล

- สามารถดำเนินงานเพียงฝ่ายเดียวได้ (ฝวศ.)
- ต้องดำเนินการร่วมกันมากกว่า 1 ฝ่าย

ใช้จำนวนคน5.....	คน
ฝวศ.5.....	คน
ฝพอ.-	คน
ฝจส.1-	คน
ฝจส.2-	คน
ฝบจ.-	คน
ฝบง.-	คน
ฝอก..-	คน
สผอ.-	คน
สตน.-	คน

- ต้องมีการจ้างที่ปรึกษา / Outsource

ระบบสารสนเทศ

- สามารถใช้ Hardware / Software ที่มีอยู่เดิมได้
- ต้องจัดซื้อ Hardware / Software ใหม่

ใช้จำนวนงบประมาณ ล้านบาท

17. การคาดการณ์ผลการดำเนินงาน

17.1 ตัวชี้วัด : ร้อยละผลการเบิกจ่ายงบประมาณของโครงการภายในเดือน ก.ย. 2567

17.2 เป้าหมาย : ร้อยละ 100 (ของประจำปี 2567)



18. การวิเคราะห์ความเสี่ยงของโครงการ

18.1 ความเสี่ยงของโครงการ : การดำเนินงานโครงการก่อสร้างและเพิ่มประสิทธิภาพการบริหารจัดการคุณภาพน้ำไม่เป็นไปตามเป้าหมาย

18.2 สาเหตุความเสี่ยง : ผู้รับจ้างดำเนินการล่าช้า ไม่เป็นไปตามแผน

18.3 การบริหารความเสี่ยง :

1. ให้ผู้รับจ้างจัดส่งแผนการดำเนินการและมีการควบคุมให้เป็นไปตามแผนงานอย่างใกล้ชิด และในการก่อสร้างศูนย์บริหารจัดการคุณภาพน้ำจะจัดจ้างที่ปรึกษาในการควบคุมงานก่อสร้าง
2. สร้างความเข้าใจให้เกิดแก่ประชาชนในพื้นที่โดยมีกิจกรรมร่วมกับชุมชน เช่น การสร้างความรู้ ความเข้าใจ เรื่องสิ่งแวดล้อม การสร้างประโยชน์ต่อสาธารณะให้กับชุมชนในพื้นที่ เพื่อให้การดำเนินการก่อสร้างเป็นไปตามแผนการดำเนินงาน
3. จัดทำเส้นทางวิกฤต (Critical Path) ในกรณีที่การดำเนินการก่อสร้างไม่เป็นไปตามแผน เพื่อให้สามารถควบคุมงานก่อสร้างหรือเร่งรัดงานก่อสร้างให้แล้วเสร็จตามแผนการดำเนินงานได้

18.4 Risk Profile

3	3x1 = 3	3x2 = 6	3x3 = 9
2	2x1 = 2	2x2 = 4	2x3 = 6
1	1x1 = 1	1x2 = 2	1x3 = 3
Impact / likelihood	1	2	3

หมายเหตุ:

1. * คือ การประเมินเสี่ยงของโครงการฯ
2. ⊕ คือ เป้าหมายการบริหารความเสี่ยงของโครงการฯ

ระดับผลกระทบ (Impact)

ระดับ 3 สูง	สามารถเบิกจ่ายได้ 80 %
ระดับ 2 ปานกลาง	สามารถเบิกจ่ายได้ 90 %
ระดับ 1 ต่ำ	สามารถเบิกจ่ายได้ 100 %

ระดับโอกาส (Likelihood)

ระดับ 3 สูง	ความสำเร็จตามแผนการดำเนินงานการติดตามงานก่อสร้าง 80 %
ระดับ 2 ปานกลาง	ความสำเร็จตามแผนการดำเนินงานการติดตามงานก่อสร้าง 90 %
ระดับ 1 ต่ำ	ความสำเร็จตามแผนการดำเนินงานการติดตามงานก่อสร้าง 100 %

18.5 ตัวชี้วัดนำ (Leading Indicator) : ร้อยละผลการเบิกจ่ายงบประมาณของโครงการภายในเดือน ก.ย. 2567

18.6 จุดระมัดระวัง (Trigger Point) : การดำเนินงานก่อสร้างไม่เป็นไปตามแผน โดยล่าช้ากว่าแผนร้อยละ 10 ขึ้นไป

การส่งสัญญาณ	ตัวแปรองค์ประกอบ	มาตรการ
ปกติ	- การดำเนินงานก่อสร้างเป็นไปตามหรือเร็วกว่าแผน	-
ไม่ปกติระยะเบื้องต้น	- การดำเนินงานก่อสร้างไม่เป็นไปตามแผน โดยล่าช้ากว่าแผนร้อยละ 10 ขึ้นไป	1. ให้ผู้รับจ้างรายงานสาเหตุการดำเนินงานล่าช้า โดยระบุปัจจัยที่ส่งผลกระทบต่อเร่งรัดการดำเนินงาน และมาตรการในการแก้ไขได้อย่างมีประสิทธิภาพ 2. ดำเนินการจัดประชุมหารือเพื่อเตรียมปรับเป้าหมายการเบิกจ่ายในกรณีที่ร้อยละผลการเบิกจ่ายล่าช้ากว่าแผนร้อยละ 20 ขึ้นไป
ไม่ปกติระยะรุนแรง	- การดำเนินงานก่อสร้างไม่เป็นไปตามแผน โดยล่าช้ากว่าแผนร้อยละ 20 ขึ้นไป	ปรับเป้าหมายการเบิกจ่ายรายเดือนให้สอดคล้องตามสถานการณ์ที่เกิดขึ้น ณ เวลานั้นๆ

แผนปฏิบัติการองค์การการน้ำเสีย ประจำปีงบประมาณ พ.ศ. 2567

(3) โครงการก่อสร้างและเพิ่มประสิทธิภาพการบริหารจัดการคุณภาพน้ำในเขตพื้นที่การน้ำเสีย เทศบาลนครสงขลา
ตำบลบ่อยาง อำเภอเมืองสงขลา จังหวัดสงขลา ระยะที่ 1 พร้อมจ้างที่ปรึกษาควบคุมงาน

<p>1. เหตุผลและความจำเป็น</p> <p>ตามที่อำเภอเมืองสงขลาเป็นพื้นที่การน้ำเสีย และองค์การการน้ำเสียกับเทศบาลนครสงขลาได้มีข้อตกลงการให้บริการบริหารจัดการระบบบำบัดน้ำเสียรวม เพื่อให้้องการการน้ำเสียดำเนินการซ่อมแซมปรับปรุง พื้นฟู ระบบบำบัดน้ำเสีย และบริหารและจัดการ บำรุงรักษาระบบบำบัดน้ำเสียของ เทศบาลให้สามารถดำเนินการบำบัดน้ำเสียได้ตามมาตรฐานที่ทางราชการกำหนด ซึ่งท้องที่อำเภอเมืองสงขลาประกอบด้วยองค์กรปกครองส่วนท้องถิ่น 6 แห่ง ได้แก่ เทศบาลนครสงขลา เทศบาลเมืองเขารูปช้าง เทศบาลตำบลพะวง เทศบาลตำบลเกาะแก้ว องค์การบริหารส่วนตำบลทุ่งหวัง และองค์การบริหารส่วนตำบลเกาะยอ น้ำเสียส่วนใหญ่เกิดจากชุมชน ที่พักอาศัย และจากการประกอบธุรกิจ เช่น ร้านอาหาร ภัตตาคาร สถานบริการต่างๆ ตลาด ฯลฯ โดยน้ำเสียที่เกิดขึ้นในเขตอำเภอเมืองสงขลา จำนวน 5 แห่ง ยังไม่มีระบบบำบัดน้ำเสียชุมชนมีเพียงเทศบาลนครสงขลาบางส่วนจะถูกรวบรวมและส่งไปบำบัดที่โรงปรับปรุงคุณภาพน้ำของเทศบาลนครสงขลา ซึ่งเป็นระบบบำบัดน้ำเสียแบบสะเดิมอากาศ (Aerated Lagoon) ความสามารถในการบำบัดน้ำเสีย 35,000 ลูกบาศก์เมตรต่อวัน ประกอบด้วยสถานีสูบน้ำเสีย 7 สถานี ระบบรวบรวมน้ำเสียของเทศบาลนครสงขลาเป็นระบบท่อรวม (Combined System) ครอบคลุมพื้นที่ 9.27 ตารางกิโลเมตร คิดเป็นร้อยละ 42 ของพื้นที่เทศบาล ปัจจุบันมีปริมาณน้ำเสียเข้าระบบเฉลี่ย 15,000 ลูกบาศก์เมตรต่อวัน จึงมีความจำเป็นที่จะต้องก่อสร้างเพิ่มเติมระบบรวบรวมน้ำเสีย ให้ครอบคลุมในเขตพื้นที่การน้ำเสีย เพื่อเพิ่มประสิทธิภาพการบำบัดน้ำเสีย และเป็นการลดปริมาณความสกปรกที่ระบายลงสู่แหล่งน้ำสาธารณะได้ และเพื่อให้การดำเนินการมีประสิทธิภาพและเป็นไปด้วยความถูกต้องตามหลักวิชาการ และมาตรฐานงานวิศวกรรม จึงจำเป็นต้องจ้างที่ปรึกษา เพื่อให้คำแนะนำเกี่ยวกับระบบบำบัดน้ำเสียและรวบรวมน้ำเสียที่จะดำเนินการก่อสร้าง การบริหารจัดการงานก่อสร้าง ซึ่งเป็นงานที่มีความซับซ้อน ต้องใช้เทคนิคในการดำเนินการและบุคลากรที่มีความรู้ ความสามารถเฉพาะทาง ตลอดจนควบคุมดูแลระบบบำบัดน้ำเสีย เพื่อให้โครงการ ก่อสร้างและเพิ่มประสิทธิภาพการบริหารจัดการคุณภาพน้ำสำเร็จลุล่วงตามวัตถุประสงค์ และถูกต้องตามหลักวิชาการ</p>																	
<p>2. วัตถุประสงค์ :</p> <p>1. เพื่อปรับปรุงซ่อมแซมและเพิ่มประสิทธิภาพระบบบำบัดน้ำเสีย ระบบท่อรวบรวมน้ำเสียได้รับการปรับปรุงซ่อมแซม</p> <p>2. เพื่อให้สามารถทำงานได้อย่างมีประสิทธิภาพได้อย่างเต็มที่ เพื่อแก้ไขปัญหาน้ำเสียไหลลงสู่แหล่งน้ำสาธารณะ</p>																	
<p>3. ผลผลิต (Output) : จำนวนระบบบำบัดน้ำเสียที่ผ่านการทดสอบระบบตามเกณฑ์มาตรฐานแล้ว จำนวน 1 แห่ง</p>																	
<p>4. ผลลัพธ์ (Outcome) : ปริมาณน้ำเสียที่ได้รับการบำบัดได้คุณภาพตามมาตรฐานจากระบบบำบัดน้ำเสียชุมชน 12,775,000 ลูกบาศก์เมตรต่อปี</p>																	
<p>5. ประโยชน์ที่คาดว่าจะได้รับ : สภาพเศรษฐกิจและสุขภาพชีวิตของประชาชนในพื้นที่ที่มีคุณภาพดีขึ้น โดยจำนวนประชากรในพื้นที่ได้รับประโยชน์ จำนวน 61,209 คน</p>																	
<p>6. ปัจจัยขับเคลื่อนมูลค่าองค์กร : คุณภาพการบำบัด</p>																	
<p>7. สนับสนุนวัตถุประสงค์เชิงยุทธศาสตร์ (SO1) : เสริมสร้างประสิทธิภาพระบบบำบัดน้ำเสียชุมชน</p> <p>ตัวชี้วัด SO : ปริมาณน้ำเสียที่ได้รับการบำบัดได้คุณภาพตามมาตรฐานจากระบบบำบัดน้ำเสียชุมชน</p> <p>ยุทธศาสตร์ : ยุทธศาสตร์ที่ 1 เพิ่มขีดความสามารถการก่อสร้างและการลงทุน</p> <p>ตัวชี้วัดยุทธศาสตร์ : ปริมาณน้ำเสียที่ได้รับการบำบัดได้คุณภาพตามมาตรฐานจากระบบบำบัดน้ำเสียชุมชน</p> <p>สนับสนุนกลยุทธ์ : กลยุทธ์ที่ 1.1 เพิ่มการก่อสร้างและประสิทธิภาพระบบบำบัดน้ำเสีย</p> <p>ตัวชี้วัดกลยุทธ์ : ปริมาณน้ำเสียที่ได้รับการบำบัดได้คุณภาพตามมาตรฐานจากระบบบำบัดน้ำเสียชุมชน</p>																	
<p>8. พื้นที่เป้าหมาย : เทศบาลนครสงขลา จังหวัดสงขลาพิกัด 7.188407, 100.597069</p>																	
<p>9. งบประมาณ : 44.6574 ล้านบาท</p>																	
<p>10. ระยะเวลาดำเนินการ : 1 ตุลาคม 2566 – 31 พฤษภาคม 2567 (ผูกพัน 4 ปี พ.ศ. 2564-2567)</p>																	
11. กิจกรรม	12. ระยะเวลาดำเนินการ												13. ตัวชี้วัดและค่าเป้าหมาย (กิจกรรม)	14. ผู้รับผิดชอบ	15. งบประมาณ		
	พ.ศ. 2566			พ.ศ. 2567											ประเภท	จำนวน	
	ต.ค.	พ.ย.	ธ.ค.	ม.ค.	ก.พ.	มี.ค.	เม.ย.	พ.ค.	มิ.ย.	ก.ค.	ส.ค.	ก.ย.					
1. ก่อสร้างและเพิ่มประสิทธิภาพการบริหารจัดการคุณภาพน้ำ														ตัวชี้วัด : 1. ร้อยละผลเบิกจ่ายงบประมาณของโครงการ ภายในเดือน ก.ย. 2567 เป้าหมาย : ร้อยละ 100 2. จำนวนระบบบำบัดน้ำเสียที่ผ่านการทดสอบระบบตามเกณฑ์มาตรฐานแล้ว เป้าหมาย : 1 แห่ง	ผวศ.	งบลงทุน (ผูกพัน 4 ปี) 2564-2567	44.6574 ล้านบาท

16. ทรัพยากรที่ต้องการของโครงการ

16.1 ด้านการเงิน : 44.6574 ล้านบาท (ผูกพัน 4 ปี พ.ศ. 2564-2567)

- 1 ปี
- ผูกพันใหม่
- ผูกพันเดิม
- กั้นเงินไว้เบิกเหลือปี

- ประเภทรายการ

- รายการก่อสร้าง
- ค่าจ้างที่ปรึกษา
- รายการปรับปรุง ต่อเติม ซ่อมแซม
- รายการดำเนินการ (Function)

16.2 ด้านมิใช่การเงิน :

ทรัพยากรบุคคล

- สามารถดำเนินงานเพียงฝ่ายเดียวได้ (ฝวศ.)
- ต้องดำเนินการร่วมกันมากกว่า 1 ฝ่าย

ใช้จำนวนคน5.....	คน
ฝวศ.5.....	คน
ฝพอ.-.....	คน
ฝจส.1-.....	คน
ฝจส.2-.....	คน
ฝบจ.-.....	คน
ฝบง.-.....	คน
ฝอก..-.....	คน
ฝผอ.-.....	คน
ฝตน.-.....	คน

- ต้องมีการจ้างที่ปรึกษา / Outsource

ระบบสารสนเทศ

- สามารถใช้ Hardware / Software ที่มีอยู่เดิมได้
- ต้องจัดซื้อ Hardware / Software ใหม่

ใช้จำนวนงบประมาณ ล้านบาท

17. การคาดการณ์ผลการดำเนินงาน

17.1 ตัวชี้วัด : ร้อยละผลการเบิกจ่ายงบประมาณของโครงการภายในเดือน ก.ย. 2567

17.2 เป้าหมาย : ร้อยละ 100 (ของประจำปี 2567)

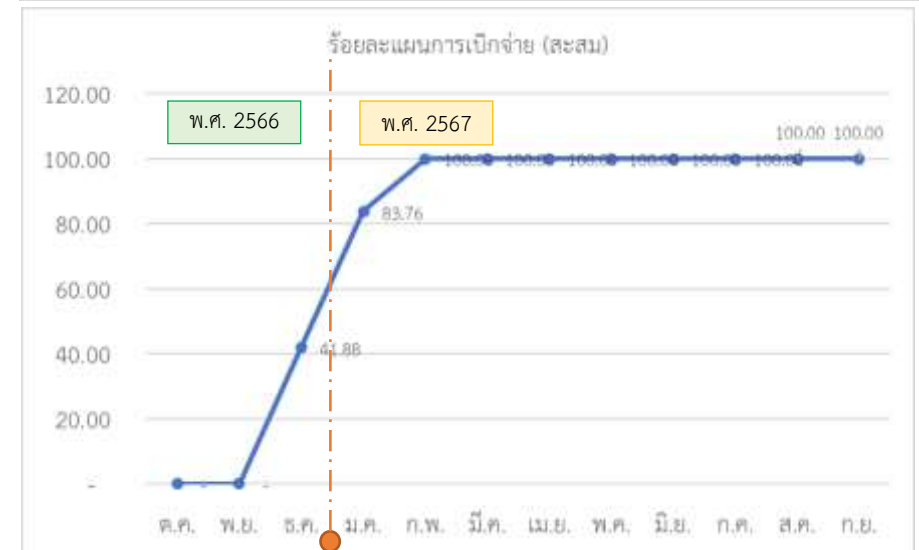
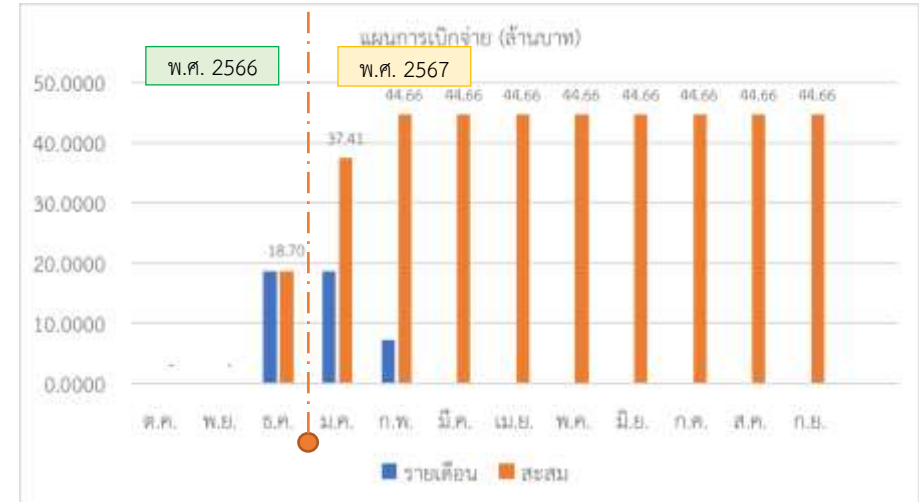

18. การวิเคราะห์ความเสี่ยงของโครงการ

18.1 ความเสี่ยงของโครงการ : การดำเนินงานโครงการก่อสร้างและเพิ่มประสิทธิภาพการบริหารจัดการคุณภาพน้ำไม่เป็นไปตามเป้าหมาย

18.2 สาเหตุความเสี่ยง : ผู้รับจ้างดำเนินการล่าช้า ไม่เป็นไปตามแผน

18.3 การบริหารความเสี่ยง :

1. ให้ผู้รับจ้างจัดส่งแผนการดำเนินการและมีการควบคุมให้เป็นไปตามแผนงานอย่างใกล้ชิด และในการก่อสร้างศูนย์บริหารจัดการคุณภาพน้ำจะจัดจ้างที่ปรึกษาในการควบคุมงานก่อสร้าง
2. สร้างความเข้าใจให้เกิดแก่ประชาชนในพื้นที่โดยมีกิจกรรมร่วมกับชุมชน เช่น การสร้างความรู้ ความเข้าใจ เรื่องสิ่งแวดล้อม การสร้างประโยชน์ต่อสาธารณะให้กับชุมชนในพื้นที่ เพื่อให้การดำเนินการก่อสร้างเป็นไปตามแผนการดำเนินงาน
3. จัดทำเส้นทางวิกฤต (Critical Path) ในกรณีที่การดำเนินการก่อสร้างไม่เป็นไปตามแผน เพื่อให้สามารถควบคุมงานก่อสร้างหรือเร่งรัดงานก่อสร้างให้แล้วเสร็จตามแผนการดำเนินงานได้

18.4 Risk Profile

3	3x1 = 3	3x2 = 6	3x3 = 9
2	2x1 = 2	2x2 = 4	2x3 = 6
1	1x1 = 1	1x2 = 2	1x3 = 3

Impact /
likelihood

หมายเหตุ:

1. * คือ การประเมินเสี่ยงของโครงการฯ
2. ⊕ คือ เป้าหมายการบริหารความเสี่ยงของโครงการฯ

ระดับผลกระทบ (Impact)

ระดับ 3 สูง	สามารถเบิกจ่ายได้ 80 %
ระดับ 2 ปานกลาง	สามารถเบิกจ่ายได้ 90 %
ระดับ 1 ต่ำ	สามารถเบิกจ่ายได้ 100 %

ระดับโอกาส (Likelihood)

ระดับ 3 สูง	ความสำเร็จตามแผนการดำเนินงานการติดตามงานก่อสร้าง 80 %
ระดับ 2 ปานกลาง	ความสำเร็จตามแผนการดำเนินงานการติดตามงานก่อสร้าง 90 %
ระดับ 1 ต่ำ	ความสำเร็จตามแผนการดำเนินงานการติดตามงานก่อสร้าง 100 %

18.5 ตัวชี้วัดนำ (Leading Indicator) : ร้อยละผลการเบิกจ่ายงบประมาณของโครงการภายในเดือน ก.ย. 2567

18.6 จุดระมัดระวัง (Trigger Point) : การดำเนินงานก่อสร้างไม่เป็นไปตามแผน โดยล่าช้ากว่าแผนร้อยละ 10 ขึ้นไป

การส่งสัญญาณ	ตัวแปรองค์ประกอบ	มาตรการ
ปกติ	- การดำเนินงานก่อสร้างเป็นไปตามหรือเร็วกว่าแผน	-
ไม่ปกติระยะเบื้องต้น	- การดำเนินงานก่อสร้างไม่เป็นไปตามแผน โดยล่าช้ากว่าแผนร้อยละ 10 ขึ้นไป	1. ให้ผู้รับจ้างรายงานสาเหตุการดำเนินงานล่าช้า โดยระบุปัจจัยที่ส่งผลกระทบต่อเร่งรัดการดำเนินงาน และมาตรการในการแก้ไขได้อย่างมีประสิทธิภาพ 2. ดำเนินการจัดประชุมหารือเพื่อเตรียมปรับเป้าหมายการเบิกจ่ายในกรณีที่ร้อยละผลการเบิกจ่ายล่าช้ากว่าแผนร้อยละ 20 ขึ้นไป
ไม่ปกติระยะรุนแรง	- การดำเนินงานก่อสร้างไม่เป็นไปตามแผน โดยล่าช้ากว่าแผนร้อยละ 20 ขึ้นไป	ปรับเป้าหมายการเบิกจ่ายรายเดือนให้สอดคล้องตามสถานการณ์ที่เกิดขึ้น ณ เวลานั้นๆ

แผนปฏิบัติการองค์การการจัดการน้ำเสีย ประจำปีงบประมาณ พ.ศ. 2567

(4) โครงการก่อสร้างและเพิ่มประสิทธิภาพระบบรวบรวมน้ำเสีย เทศบาลนครพิษณุโลก ตำบลในเมือง อำเภอเมืองพิษณุโลก จังหวัดพิษณุโลก พร้อมจ้างที่ปรึกษาควบคุมงาน

<p>1. เหตุผลและความจำเป็น ตามที่ต้องการจัดการน้ำเสีย และเทศบาลนครพิษณุโลก ได้มีข้อตกลงการให้บริการบริหารจัดการระบบบำบัดน้ำเสียรวม เพื่อให้องค์การการจัดการน้ำเสียดำเนินการซ่อมแซมปรับปรุง ฟันฟู ระบบบำบัดน้ำเสีย และบริหารและจัดการ บำรุงรักษา ระบบบำบัดน้ำเสียของ เทศบาลให้สามารถดำเนินการบำบัดน้ำเสียได้ตามมาตรฐานที่ทางราชการกำหนด น้ำเสียในเขตเทศบาลนครพิษณุโลก ส่วนใหญ่เกิดจากน้ำเสียชุมชน ที่พักอาศัย และจากการประกอบธุรกิจ เช่น ร้านอาหาร ภัตตาคาร สถานบริการต่างๆ ตลาด ฯลฯ และจะถูกรวบรวมมาบำบัดที่ระบบบำบัดน้ำเสีย ซึ่งเป็นระบบบำบัดน้ำเสียแบบบ่อฝิ่ง (Stabilization Pond) ความสามารถในการบำบัดน้ำเสีย 25,000 ลูกบาศก์เมตรต่อวัน โดยมีระบบรวบรวมน้ำเสียเฉพาะในเขตเทศบาลนครพิษณุโลกฝั่งตะวันออกของแม่น้ำน่านเท่านั้น จึงมีความจำเป็นที่จะต้องก่อสร้างเพิ่มเติมระบบรวบรวมน้ำเสีย เพื่อเพิ่มประสิทธิภาพการบำบัดน้ำเสีย และเป็นการลดปริมาณความสกปรกที่ระบายลงสู่แหล่งน้ำสาธารณะได้ และเพื่อให้การดำเนินการมีประสิทธิภาพและเป็นไปด้วยความถูกต้องตามหลักวิชาการ และมาตรฐานงานวิศวกรรม จึงจำเป็นต้องจ้างที่ปรึกษา เพื่อให้คำแนะนำเกี่ยวกับระบบบำบัดน้ำเสียและรวบรวมน้ำเสียที่จะดำเนินการก่อสร้าง การบริหารจัดการงานก่อสร้าง ซึ่งเป็นงานที่มีความซับซ้อน ต้องใช้เทคนิคในการดำเนินการและบุคลากรที่มีความรู้ ความสามารถเฉพาะทาง ตลอดจนควบคุมดูแลระบบบำบัดน้ำเสีย เพื่อให้โครงการก่อสร้างและเพิ่มประสิทธิภาพการบริหารจัดการคุณภาพน้ำ เทศบาลนครพิษณุโลก จังหวัดพิษณุโลก สำเร็จลุล่วงตามวัตถุประสงค์ และถูกต้องตามหลักวิชาการ</p>																																																		
<p>2. วัตถุประสงค์ : 1. เพื่อปรับปรุงซ่อมแซมและเพิ่มประสิทธิภาพระบบบำบัดน้ำเสีย ระบบท่อรวบรวมน้ำเสียได้รับการปรับปรุงซ่อมแซม 2. เพื่อให้สามารถทำงานได้อย่างมีประสิทธิภาพได้อย่างเต็มที่ เพื่อแก้ไขปัญหาน้ำเสียไหลลงสู่แหล่งน้ำสาธารณะ</p>					<p>7. สนับสนุนวัตถุประสงค์เชิงยุทธศาสตร์ (SO1) : เสริมสร้างประสิทธิภาพระบบบำบัดน้ำเสียชุมชน ตัวชี้วัด SO : ปริมาณน้ำเสียที่ได้รับการบำบัดได้คุณภาพตามมาตรฐานจากระบบบำบัดน้ำเสียชุมชน ยุทธศาสตร์ : ยุทธศาสตร์ที่ 1 เพิ่มขีดความสามารถการก่อสร้างและการลงทุน ตัวชี้วัดยุทธศาสตร์ : ปริมาณน้ำเสียที่ได้รับการบำบัดได้คุณภาพตามมาตรฐานจากระบบบำบัดน้ำเสียชุมชน สนับสนุนกลยุทธ์ : กลยุทธ์ที่ 1.1 เพิ่มการก่อสร้างและประสิทธิภาพระบบบำบัดน้ำเสีย ตัวชี้วัดกลยุทธ์ : ปริมาณน้ำเสียที่ได้รับการบำบัดได้คุณภาพตามมาตรฐานจากระบบบำบัดน้ำเสียชุมชน</p>																																													
<p>3. ผลผลิต (Output) : จำนวนระบบบำบัดน้ำเสียที่ผ่านการทดสอบระบบตามเกณฑ์มาตรฐานแล้ว จำนวน 1 แห่ง</p>					<p>8. พื้นที่เป้าหมาย : เทศบาลนครพิษณุโลก จังหวัดพิษณุโลก พิกัด 8.051328, 98.802308</p>																																													
<p>4. ผลลัพธ์ (Outcome) : ปริมาณน้ำเสียที่ได้รับการบำบัดได้คุณภาพตามมาตรฐานจากระบบบำบัดน้ำเสียชุมชน 9,125,000 ลูกบาศก์เมตรต่อปี</p>					<p>9. งบประมาณ : 13.7776 ล้านบาท</p>																																													
<p>5. ประโยชน์ที่คาดว่าจะได้รับ : สภาพเศรษฐกิจและสุขภาพชีวิตของประชาชนในพื้นที่มีคุณภาพดีขึ้น โดยจำนวนประชากรในพื้นที่ได้รับประโยชน์ จำนวน 55,066 คน</p>					<p>10. ระยะเวลาดำเนินการ : 1 ตุลาคม 2566 – 31 พฤษภาคม 2567 (ผูกพัน 4 ปี พ.ศ. 2564-2567)</p>																																													
<p>6. ปัจจัยขับเคลื่อนมูลค่าองค์กร : คุณภาพการบำบัด</p>					<p>12. ระยะเวลาดำเนินการ</p> <table border="1"> <thead> <tr> <th colspan="2">พ.ศ. 2566</th> <th colspan="10">พ.ศ. 2567</th> </tr> <tr> <th>ต.ค.</th> <th>พ.ย.</th> <th>ธ.ค.</th> <th>ม.ค.</th> <th>ก.พ.</th> <th>มี.ค.</th> <th>เม.ย.</th> <th>พ.ค.</th> <th>มิ.ย.</th> <th>ก.ค.</th> <th>ส.ค.</th> <th>ก.ย.</th> </tr> </thead> <tbody> <tr> <td></td> <td></td> <td></td> <td></td> <td></td> <td></td> <td></td> <td></td> <td></td> <td></td> <td></td> <td></td> </tr> </tbody> </table>										พ.ศ. 2566		พ.ศ. 2567										ต.ค.	พ.ย.	ธ.ค.	ม.ค.	ก.พ.	มี.ค.	เม.ย.	พ.ค.	มิ.ย.	ก.ค.	ส.ค.	ก.ย.												
พ.ศ. 2566		พ.ศ. 2567																																																
ต.ค.	พ.ย.	ธ.ค.	ม.ค.	ก.พ.	มี.ค.	เม.ย.	พ.ค.	มิ.ย.	ก.ค.	ส.ค.	ก.ย.																																							
<p>11. กิจกรรม</p>		<p>13. ตัวชี้วัดและค่าเป้าหมาย (กิจกรรม)</p>		<p>14. ผู้รับผิดชอบ</p>		<p>15. งบประมาณ</p>																																												
<p>1. ก่อสร้างและเพิ่มประสิทธิภาพระบบรวบรวมน้ำเสีย</p>		<p>ตัวชี้วัด : 1. ร้อยละผลเบิกจ่ายงบประมาณของโครงการ ภายในเดือน ก.ย. 2567 เป้าหมาย : ร้อยละ 100 2. จำนวนระบบบำบัดน้ำเสียที่ผ่านการทดสอบระบบตามเกณฑ์มาตรฐานแล้ว เป้าหมาย : 1 แห่ง</p>		<p>ผวศ.</p>		<p>งบลงทุน (ผูกพัน 4 ปี) 2564-2567</p>																																												
						<p>13.7776 ล้านบาท</p>																																												

16. ทรัพยากรที่ต้องการของโครงการ

16.1 ด้านการเงิน : 13.7776 ล้านบาท (ผูกพัน 4 ปี พ.ศ. 2564-2567)

- 1 ปี
- ผูกพันใหม่
- ผูกพันเดิม
- กั้นเงินไว้เบิกหลัอมปี

- ประเภทรายการ

- รายการก่อสร้าง
- ค่าจ้างที่ปรึกษา
- รายการปรับปรุง ต่อเติม ซ่อมแซม
- รายการดำเนินการ (Function)

16.2 ด้านมีใช้การเงิน :

ทรัพยากรบุคคล

- สามารถดำเนินงานเพียงฝ่ายเดียวได้ (ฝวศ.)
- ต้องดำเนินการร่วมกันมากกว่า 1 ฝ่าย

ใช้จำนวนคน5.....	คน
ฝวศ.5.....	คน
ฝพอ.-.....	คน
ฝจส.1-.....	คน
ฝจส.2-.....	คน
ฝบจ.-.....	คน
ฝบง.-.....	คน
ฝอก..-.....	คน
สผอ.-.....	คน
สตน.-.....	คน

- ต้องมีการจ้างที่ปรึกษา / Outsource

ระบบสารสนเทศ

- สามารถใช้ Hardware / Software ที่มีอยู่เดิมได้
- ต้องจัดซื้อ Hardware / Software ใหม่

ใช้จำนวนงบประมาณ-..... ล้านบาท

17. การคาดการณ์ผลการดำเนินงาน

17.1 ตัวชี้วัด : ร้อยละผลการเบิกจ่ายงบประมาณของโครงการภายในเดือน ก.ย. 2567

17.2 เป้าหมาย : ร้อยละ 100 (ของประจำปี 2567)

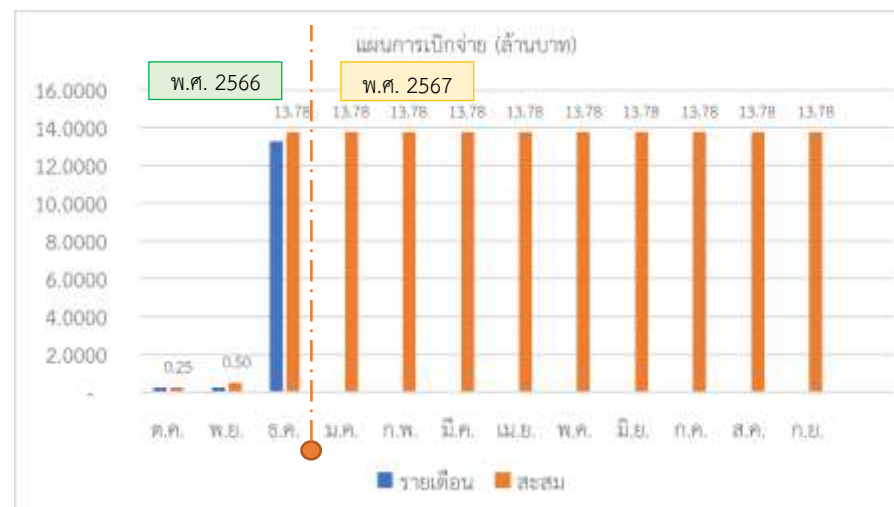

18. การวิเคราะห์ความเสี่ยงของโครงการ

18.1 ความเสี่ยงของโครงการ : การดำเนินงานโครงการก่อสร้างและเพิ่มประสิทธิภาพการบริหารจัดการคุณภาพน้ำไม่เป็นไปตามเป้าหมาย

18.2 สาเหตุความเสี่ยง : ผู้รับจ้างดำเนินการล่าช้า ไม่เป็นไปตามแผน

18.3 การบริหารความเสี่ยง :

1. ให้ผู้รับจ้างจัดส่งแผนการดำเนินการและมีการควบคุมให้เป็นไปตามแผนงานอย่างใกล้ชิด และในการก่อสร้างศูนย์บริหารจัดการคุณภาพน้ำจะจัดจ้างที่ปรึกษาในการควบคุมงานก่อสร้าง
2. สร้างความเข้าใจให้เกิดแก่ประชาชนในพื้นที่โดยมีกิจกรรมร่วมกับชุมชน เช่น การสร้างความรู้ ความเข้าใจ เรื่องสิ่งแวดล้อม การสร้างประโยชน์ต่อสาธารณะให้กับชุมชนในพื้นที่ เพื่อให้การดำเนินการก่อสร้างเป็นไปตามแผนการดำเนินงาน
3. จัดทำเส้นทางวิกฤต (Critical Path) ในกรณีที่การดำเนินการก่อสร้างไม่เป็นไปตามแผน เพื่อให้สามารถควบคุมงานก่อสร้างหรือเร่งรัดงานก่อสร้างให้แล้วเสร็จตามแผนการดำเนินงานได้

18.4 Risk Profile

3	3x1 = 3	3x2 = 6	3x3 = 9
2	2x1 = 2	2x2 = 4	2x3 = 6
1	1x1 = 1	1x2 = 2	1x3 = 3

Impact /
likelihood

1 2 3

หมายเหตุ:

1. * คือ การประเมินเสี่ยงของโครงการฯ
2. ⊕ คือ เป้าหมายการบริหารความเสี่ยงของโครงการฯ

ระดับผลกระทบ (Impact)

ระดับ 3 สูง	สามารถเบิกจ่ายได้ 80 %
ระดับ 2 ปานกลาง	สามารถเบิกจ่ายได้ 90 %
ระดับ 1 ต่ำ	สามารถเบิกจ่ายได้ 100 %

ระดับโอกาส (Likelihood)

ระดับ 3 สูง	ความสำเร็จตามแผนการดำเนินงานการติดตามงานก่อสร้าง 80 %
ระดับ 2 ปานกลาง	ความสำเร็จตามแผนการดำเนินงานการติดตามงานก่อสร้าง 90 %
ระดับ 1 ต่ำ	ความสำเร็จตามแผนการดำเนินงานการติดตามงานก่อสร้าง 100 %

18.5 ตัวชี้วัดนำ (Leading Indicator) : ร้อยละผลการเบิกจ่ายงบประมาณของโครงการภายในเดือน ก.ย. 2567

18.6 จุดระมัดระวัง (Trigger Point) : การดำเนินงานก่อสร้างไม่เป็นไปตามแผน โดยล่าช้ากว่าแผนร้อยละ 10 ขึ้นไป

การส่งสัญญาณ	ตัวแปรองค์ประกอบ	มาตรการ
ปกติ	- การดำเนินงานก่อสร้างเป็นไปตามหรือเร็วกว่าแผน	-
ไม่ปกติระยะเบื้องต้น	- การดำเนินงานก่อสร้างไม่เป็นไปตามแผน โดยล่าช้ากว่าแผนร้อยละ 10 ขึ้นไป	1. ให้ผู้รับจ้างรายงานสาเหตุการดำเนินงานล่าช้า โดยระบุปัจจัยที่ส่งผลกระทบต่อเร่งรัดการดำเนินงาน และมาตรการในการแก้ไขได้อย่างมีประสิทธิภาพ 2. ดำเนินการจัดประชุมหารือเพื่อเตรียมปรับเป้าหมายการเบิกจ่ายในกรณีที่ร้อยละผลการเบิกจ่ายล่าช้ากว่าแผนร้อยละ 20 ขึ้นไป
ไม่ปกติระยะรุนแรง	- การดำเนินงานก่อสร้างไม่เป็นไปตามแผน โดยล่าช้ากว่าแผนร้อยละ 20 ขึ้นไป	ปรับเป้าหมายการเบิกจ่ายรายเดือนให้สอดคล้องตามสถานการณ์ที่เกิดขึ้น ณ เวลานั้นๆ

แผนปฏิบัติการองค์การการน้ำเสีย ประจำปีงบประมาณ พ.ศ. 2567

(5) โครงการก่อสร้างและเพิ่มประสิทธิภาพระบบบำบัดน้ำเสีย เทศบาลนครเชียงใหม่ ตำบลป่าแดด อำเภอเมืองเชียงใหม่ จังหวัดเชียงใหม่ พร้อมจ้างที่ปรึกษาควบคุมงาน

<p>1. เหตุผลและความจำเป็น ตามท้องที่การการน้ำเสีย และเทศบาลนครเชียงใหม่ ได้มีข้อตกลงการให้บริการบริหารจัดการระบบบำบัดน้ำเสียรวม เพื่อให้้องการการน้ำเสียดำเนินการซ่อมแซมปรับปรุง พื้นระบบบำบัดน้ำเสีย และบริหารและจัดการบำรุงรักษาระบบบำบัดน้ำเสียของเทศบาลให้สามารถดำเนินการบำบัดน้ำเสียได้ตามมาตรฐานที่ทางราชการกำหนด ซึ่งน้ำเสียส่วนใหญ่เกิดจากน้ำเสียชุมชน ที่พักอาศัย และจากการประกอบธุรกิจ และจะถูกรวบรวมมาบำบัดที่ระบบบำบัดน้ำเสีย ซึ่งตั้งอยู่ บ้านท่าใหม่ ตำบลป่าแดด อำเภอเมืองเชียงใหม่ จังหวัดเชียงใหม่ เป็นระบบบำบัดน้ำเสียแบบเติมอากาศ (Aerated Lagoon :AL) ปริมาณน้ำเสียตามการออกแบบ 55,000 ลูกบาศก์เมตรต่อวัน ประกอบด้วยสถานีสูบน้ำเสีย 9 สถานี ระบบรวบรวมน้ำเสียของเทศบาลนครเชียงใหม่เป็นระบบทอรวม (Combined System) ครอบคลุมพื้นที่ 20 ตารางกิโลเมตร (พื้นที่ทั้งหมด 40 ตารางกิโลเมตร) คิดเป็นร้อยละ 50 ของพื้นที่เทศบาล ปัจจุบันมีปริมาณน้ำเสียเข้าระบบเฉลี่ย 20,000 ลูกบาศก์เมตรต่อวัน ทั้งนี้เทศบาลนครเชียงใหม่ มีการขยายตัวของชุมชน แต่ระบบทอรวมน้ำเสียไม่ได้มีการเชื่อมต่ออย่างครบวงจร ประกอบกับอุปกรณ์เครื่องจักรที่มีอายุการใช้งานมานานจึงเกิดความเสียหายเป็นจำนวนมาก ดังนั้นจึงมีความจำเป็นที่จะต้องก่อสร้างเพิ่มเติมระบบรวบรวมน้ำเสีย ให้ครอบคลุมในเขตพื้นที่การการน้ำเสีย เพื่อเพิ่มประสิทธิภาพการบำบัดน้ำเสีย เป็นการลดปริมาณความสกปรกที่ระบายสู่แหล่งน้ำสาธารณะได้ ประยุกต์ใช้พลังงานสะอาดมาใช้ในการบำบัดน้ำเสีย และการใช้การควบคุมทางไกลในการบำบัดน้ำเสีย (scada control) และเพื่อให้การดำเนินการมีประสิทธิภาพและเป็นไปด้วยความถูกต้องตามหลักวิชาการ และมาตรฐานงานวิศวกรรม จึงจำเป็นต้องจ้างที่ปรึกษา เพื่อให้คำแนะนำเกี่ยวกับระบบบำบัดน้ำเสียและรวบรวมน้ำเสียที่จะดำเนินการก่อสร้าง การบริหารจัดการงานก่อสร้าง ซึ่งเป็นงานที่มีความซับซ้อน ต้องใช้เทคนิคในการดำเนินการและบุคลากรที่มีความรู้ ความสามารถเฉพาะทาง ตลอดจนควบคุมดูแลระบบบำบัดน้ำเสีย เพื่อให้โครงการก่อสร้างและเพิ่มประสิทธิภาพการบริหารจัดการคุณภาพน้ำสำเร็จลุล่วงตามวัตถุประสงค์ และถูกต้องตามหลักวิชาการ</p>																	
<p>2. วัตถุประสงค์ : เพื่อปรับปรุงซ่อมแซมและเพิ่มประสิทธิภาพระบบบำบัดน้ำเสีย ระบบทอรวมน้ำเสียได้รับการปรับปรุงซ่อมแซม เพื่อให้สามารถทำงานได้อย่างมีประสิทธิภาพได้อย่างเต็มที่ เพื่อแก้ไขปัญหาน้ำเสียไหลลงสู่แม่น้ำปิง</p>					<p>7. สนับสนุนวัตถุประสงค์เชิงยุทธศาสตร์ (SO1) : เสริมสร้างประสิทธิภาพระบบบำบัดน้ำเสียชุมชน ตัวชี้วัด SO : ปริมาณน้ำเสียที่ได้รับการบำบัดได้คุณภาพตามมาตรฐานจากระบบบำบัดน้ำเสียชุมชน ยุทธศาสตร์ : ยุทธศาสตร์ที่ 1 เพิ่มขีดความสามารถการก่อสร้างและการลงทุน ตัวชี้วัดยุทธศาสตร์ : ปริมาณน้ำเสียที่ได้รับการบำบัดได้คุณภาพตามมาตรฐานจากระบบบำบัดน้ำเสียชุมชน สนับสนุนกลยุทธ์ : กลยุทธ์ที่ 1.1 เพิ่มการก่อสร้างและประสิทธิภาพระบบบำบัดน้ำเสีย ตัวชี้วัดกลยุทธ์ : ปริมาณน้ำเสียที่ได้รับการบำบัดได้คุณภาพตามมาตรฐานจากระบบบำบัดน้ำเสียชุมชน</p>												
<p>3. ผลผลิต (Output) : จำนวนระบบบำบัดน้ำเสียที่ผ่านการทดสอบระบบตามเกณฑ์มาตรฐานแล้ว จำนวน 1 แห่ง</p>					<p>8. พื้นที่เป้าหมาย : เทศบาลนครเชียงใหม่ ตำบลป่าแดด อำเภอเมืองเชียงใหม่ จังหวัดเชียงใหม่</p>												
<p>4. ผลลัพธ์ (Outcome) : ปริมาณน้ำเสียที่ได้รับการบำบัดได้คุณภาพตามมาตรฐานจากระบบบำบัดน้ำเสียชุมชน 20,075,000 ลูกบาศก์เมตรต่อปี</p>					<p>9. งบประมาณ : 69.0560 ล้านบาท</p>												
<p>5. ประโยชน์ที่คาดว่าจะได้รับ : สภาพเศรษฐกิจและสุขภาพชีวิตของประชาชนในพื้นที่มีคุณภาพดีขึ้น โดยจำนวนประชากรในพื้นที่ได้รับประโยชน์ จำนวน 97,078 คน และนักท่องเที่ยวได้รับประโยชน์ จำนวน 9,623,958 คน</p>					<p>10. ระยะเวลาดำเนินการ : 1 ตุลาคม 2566 – 31 พฤษภาคม 2567 (ผูกพัน 3 ปี พ.ศ. 2566-2568)</p>												
<p>6. ปัจจัยขับเคลื่อนมูลค่าองค์กร : คุณภาพการบำบัด</p>																	
11. กิจกรรม	12. ระยะเวลาดำเนินการ												13. ตัวชี้วัดและค่าเป้าหมาย (กิจกรรม)	14. ผู้รับผิดชอบ	15. งบประมาณ		
	พ.ศ. 2566		พ.ศ. 2567												ประเภท	จำนวน	
	ต.ค.	พ.ย.	ธ.ค.	ม.ค.	ก.พ.	มี.ค.	เม.ย.	พ.ค.	มิ.ย.	ก.ค.	ส.ค.	ก.ย.					
1. ก่อสร้างและเพิ่มประสิทธิภาพระบบบำบัดน้ำเสีย														ตัวชี้วัด : ร้อยละผลเบิกจ่ายงบประมาณของโครงการภายในเดือน ก.ย. 2567 เป้าหมาย : ร้อยละ 100	ผวศ.	งบลงทุน (ผูกพัน)	69.0560 ล้านบาท

16. ทรัพยากรที่ต้องการของโครงการ

16.1 ด้านการเงิน : 69.0560 ล้านบาท (ผูกพัน 3 ปี พ.ศ. 2566-2568)

- 1 ปี
- ผูกพันใหม่
- ผูกพันเดิม
- กั้นเงินไว้เบิกเหลือปี

- ประเภทรายการ

- รายการก่อสร้าง
- ค่าจ้างที่ปรึกษา
- รายการปรับปรุง ต่อเติม ซ่อมแซม
- รายการดำเนินการ (Function)

16.2 ด้านมิใช่การเงิน :

ทรัพยากรบุคคล

- สามารถดำเนินงานเพียงฝ่ายเดียวได้ (ฝวศ.)
- ต้องดำเนินการร่วมกันมากกว่า 1 ฝ่าย

ใช้จำนวนคน 5	คน
ฝวศ. 5	คน
ฝพอ. -	คน
ฝจส.1 -	คน
ฝจส.2 -	คน
ฝบจ. -	คน
ฝบง. -	คน
ฝอก.. -	คน
สผอ. -	คน
สตน. -	คน

- ต้องมีการจ้างที่ปรึกษา / Outsource

ระบบสารสนเทศ

- สามารถใช้ Hardware / Software ที่มีอยู่เดิมได้
- ต้องจัดซื้อ Hardware / Software ใหม่

ใช้จำนวนงบประมาณ ล้านบาท

17. การคาดการณ์ผลการดำเนินงาน

17.1 ตัวชี้วัด : ร้อยละผลการเบิกจ่ายงบประมาณของโครงการภายในเดือน ก.ย. 2567

17.2 เป้าหมาย : ร้อยละ 100 (ของประจำปี 2567)

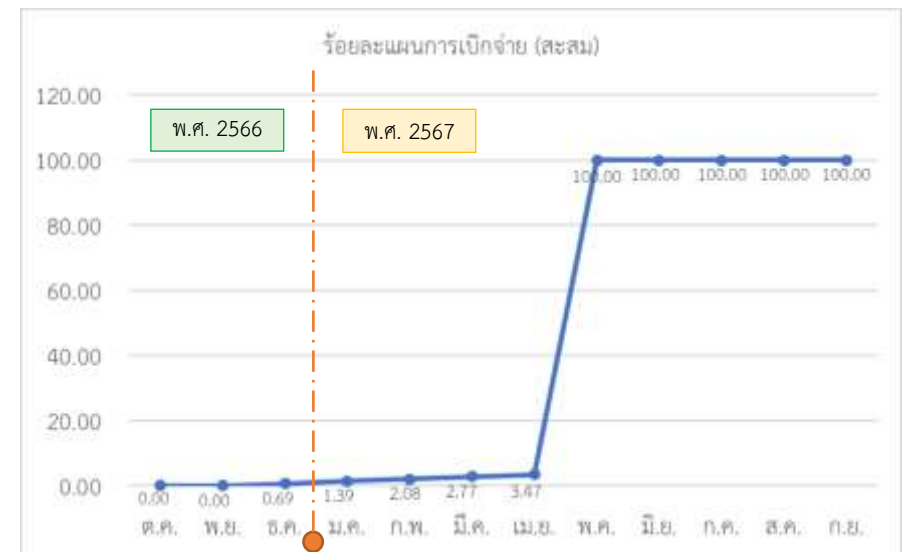

18. การวิเคราะห์ความเสี่ยงของโครงการ

18.1 ความเสี่ยงของโครงการ : การดำเนินงานโครงการก่อสร้างและเพิ่มประสิทธิภาพการบริหารจัดการคุณภาพน้ำไม่เป็นไปตามเป้าหมาย

18.2 สาเหตุความเสี่ยง : ผู้รับจ้างดำเนินการล่าช้า ไม่เป็นไปตามแผน

18.3 การบริหารความเสี่ยง :

1. ให้ผู้รับจ้างจัดส่งแผนการดำเนินการและมีการควบคุมให้เป็นไปตามแผนงานอย่างใกล้ชิด และในการก่อสร้างศูนย์บริหารจัดการคุณภาพน้ำจะจัดจ้างที่ปรึกษาในการควบคุมงานก่อสร้าง
2. สร้างความเข้าใจให้เกิดแก่ประชาชนในพื้นที่โดยมีกิจกรรมร่วมกับชุมชน เช่น การสร้างความรู้ ความเข้าใจ เรื่องสิ่งแวดล้อม การสร้างประโยชน์ต่อสาธารณะให้กับชุมชนในพื้นที่ เพื่อให้การดำเนินการก่อสร้างเป็นไปตามแผนการดำเนินงาน
3. จัดทำเส้นทางวิกฤต (Critical Path) ในกรณีที่การดำเนินการก่อสร้างไม่เป็นไปตามแผน เพื่อให้สามารถควบคุมงานก่อสร้างหรือเร่งรัดงานก่อสร้างให้แล้วเสร็จตามแผนการดำเนินงานได้

18.4 Risk Profile

3	3x1 = 3	3x2 = 6	3x3 = 9
2	2x1 = 2	2x2 = 4	2x3 = 6
1	1x1 = 1	1x2 = 2	1x3 = 3
Impact / likelihood	1	2	3

หมายเหตุ:

1. * คือ การประเมินเสี่ยงของโครงการ
2. ⊕ คือ เป้าหมายการบริหารความเสี่ยงของโครงการ

ระดับผลกระทบ (Impact)

ระดับ 3 สูง	สามารถเบิกจ่ายได้ 80 %
ระดับ 2 ปานกลาง	สามารถเบิกจ่ายได้ 90 %
ระดับ 1 ต่ำ	สามารถเบิกจ่ายได้ 100 %

ระดับโอกาส (Likelihood)

ระดับ 3 สูง	ความสำเร็จตามแผนการดำเนินงานการติดตามงานก่อสร้าง 80 %
ระดับ 2 ปานกลาง	ความสำเร็จตามแผนการดำเนินงานการติดตามงานก่อสร้าง 90 %
ระดับ 1 ต่ำ	ความสำเร็จตามแผนการดำเนินงานการติดตามงานก่อสร้าง 100 %

18.5 ตัวชี้วัดนำ (Leading Indicator) : ร้อยละผลการเบิกจ่ายงบประมาณของโครงการภายในเดือน ก.ย. 2567

18.6 จุดระมัดระวัง (Trigger Point) : การดำเนินงานก่อสร้างไม่เป็นไปตามแผน โดยล่าช้ากว่าแผนร้อยละ 10 ขึ้นไป

การส่งสัญญาณ	ตัวแปรองค์ประกอบ	มาตรการ
ปกติ	- การดำเนินงานก่อสร้างเป็นไปตามหรือเร็วกว่าแผน	-
ไม่ปกติระยะเบื้องต้น	- การดำเนินงานก่อสร้างไม่เป็นไปตามแผน โดยล่าช้ากว่าแผนร้อยละ 10 ขึ้นไป	1. ให้ผู้รับจ้างรายงานสาเหตุการดำเนินงานล่าช้า โดยระบุปัจจัยที่ส่งผลกระทบต่อเร่งรัดการดำเนินงาน และมาตรการในการแก้ไขได้อย่างมีประสิทธิภาพ 2. ดำเนินการจัดประชุมหารือเพื่อเตรียมปรับเป้าหมายการเบิกจ่ายในกรณีที่ร้อยละผลการเบิกจ่ายล่าช้ากว่าแผนร้อยละ 20 ขึ้นไป
ไม่ปกติระยะรุนแรง	- การดำเนินงานก่อสร้างไม่เป็นไปตามแผน โดยล่าช้ากว่าแผนร้อยละ 20 ขึ้นไป	ปรับเป้าหมายการเบิกจ่ายรายเดือนให้สอดคล้องตามสถานการณ์ที่เกิดขึ้น ณ เวลานั้นๆ

แผนปฏิบัติการองค์การการน้ำเสีย ประจำปีงบประมาณ พ.ศ. 2567

(6) โครงการก่อสร้างและเพิ่มประสิทธิภาพระบบบำบัดน้ำเสีย เทศบาลนครตรัง ตำบลนาตาล่วง อำเภอเมืองตรัง จังหวัดตรัง พร้อมจ้างที่ปรึกษาควบคุมงาน

<p>1. เหตุผลและความจำเป็น ตามท้องที่การการน้ำเสีย และเทศบาลนครตรัง ได้มีข้อตกลงการให้บริการบริหารจัดการระบบบำบัดน้ำเสียรวม เพื่อให้้องการการน้ำเสียดำเนินการซ่อมแซมปรับปรุง พื้นฟูระบบบำบัดน้ำเสีย และบริหารและจัดการบำรุงรักษาของเทศบาลให้สามารถดำเนินการบำบัดน้ำเสียได้ตามมาตรฐานที่ทางราชการกำหนด ซึ่งน้ำเสียส่วนใหญ่เกิดจากน้ำเสียชุมชน ที่พักอาศัย และจากการประกอบธุรกิจ และถูกรวบรวมมาบำบัดที่ระบบบำบัดน้ำเสีย ซึ่งตั้งอยู่ ณ ที่ดินสาธารณะประโยชน์ถนนเลี้ยวเมืองตรังหมายเลข 419 ตำบลนาตาล่วง อำเภอเมืองตรัง จังหวัดตรัง เป็นระบบบำบัดน้ำเสียแบบเติมอากาศ (Aerated Lagoon :AL) ปริมาณน้ำเสียตามการออกแบบ 17,700 ลูกบาศก์เมตรต่อวัน ปัจจุบันมีปริมาณน้ำเสียเข้าระบบเฉลี่ย 3,500 ลูกบาศก์เมตรต่อวัน ทั้งนี้เทศบาลนครตรังมีการขยายตัวของชุมชน แต่ระบบทรวบรวมน้ำเสียไม่ได้มีการเชื่อมต่ออย่างครบวงจร ประกอบกับอุปกรณ์เครื่องจักรที่มีอายุการใช้งานนานจึงเกิดความเสียหายเป็นจำนวนมาก ดังนั้นจึงมีความจำเป็นที่จะต้องก่อสร้างเพิ่มเติมระบบรวมน้ำเสีย ให้ครอบคลุมในเขตพื้นที่การการน้ำเสีย เพื่อเพิ่มประสิทธิภาพการบำบัดน้ำเสีย เป็นการลดปริมาณความสกปรกที่ระบายลงสู่แหล่งน้ำสาธารณะได้ ประยุกต์ใช้พลังงานสะอาด อาทิเช่น การใช้ solar float, solar lighting, solar building มาใช้ในการบำบัดน้ำเสีย และการใช้การควบคุมทางไกลในการบำบัดน้ำเสีย (scada control) และเพื่อให้การดำเนินการมีประสิทธิภาพและเป็นไปด้วยความถูกต้องตามหลักวิชาการ และมาตรฐานงานวิศวกรรม จึงจำเป็นต้องจ้างที่ปรึกษา เพื่อให้คำแนะนำเกี่ยวกับระบบบำบัดน้ำเสียและรวบรวมน้ำเสียที่จะดำเนินการก่อสร้าง การบริหารจัดการงานก่อสร้าง ซึ่งเป็นงานที่มีความซับซ้อน ต้องใช้เทคนิคในการดำเนินการและบุคลากรที่มีความรู้ ความสามารถเฉพาะทาง ตลอดจนควบคุมดูแลระบบบำบัดน้ำเสีย เพื่อให้โครงการก่อสร้างและเพิ่มประสิทธิภาพการบริหารจัดการคุณภาพน้ำ สำเร็จลุล่วงตามวัตถุประสงค์ และถูกต้องตามหลักวิชาการ</p>																	
<p>2. วัตถุประสงค์ : เพื่อปรับปรุงซ่อมแซมและเพิ่มประสิทธิภาพระบบบำบัดน้ำเสีย ระบบทรวบรวมน้ำเสียได้รับการปรับปรุงซ่อมแซม เพื่อให้สามารถทำงานได้อย่างมีประสิทธิภาพได้อย่างเต็มที่ เพื่อแก้ไขปัญหาน้ำเสียไหลลงสู่คลองบอนด์</p>				<p>7. สนับสนุนวัตถุประสงค์เชิงยุทธศาสตร์ (SO1) : เสริมสร้างประสิทธิภาพระบบบำบัดน้ำเสียชุมชน ตัวชี้วัด SO : ปริมาณน้ำเสียที่ได้รับการบำบัดได้คุณภาพตามมาตรฐานจากระบบบำบัดน้ำเสียชุมชน ยุทธศาสตร์ : ยุทธศาสตร์ที่ 1 เพิ่มขีดความสามารถการก่อสร้างและการลงทุน ตัวชี้วัดยุทธศาสตร์ : ปริมาณน้ำเสียที่ได้รับการบำบัดได้คุณภาพตามมาตรฐานจากระบบบำบัดน้ำเสียชุมชน สนับสนุนกลยุทธ์ : กลยุทธ์ที่ 1.1 เพิ่มการก่อสร้างและประสิทธิภาพระบบบำบัดน้ำเสีย ตัวชี้วัดกลยุทธ์ : ปริมาณน้ำเสียที่ได้รับการบำบัดได้คุณภาพตามมาตรฐานจากระบบบำบัดน้ำเสียชุมชน</p>													
<p>3. ผลผลิต (Output) : จำนวนระบบบำบัดน้ำเสียที่ผ่านการทดสอบระบบตามเกณฑ์มาตรฐานแล้ว จำนวน 1 แห่ง</p>				<p>8. พื้นที่เป้าหมาย : เทศบาลนครตรัง ตำบลนาตาล่วง อำเภอเมืองตรัง จังหวัดตรัง</p>													
<p>4. ผลลัพธ์ (Outcome) : ปริมาณน้ำเสียที่ได้รับการบำบัดได้คุณภาพตามมาตรฐานจากระบบบำบัดน้ำเสียชุมชน 5,840,000 ลูกบาศก์เมตรต่อปี</p>				<p>9. งบประมาณ : 59.6266 ล้านบาท</p>													
<p>5. ประโยชน์ที่คาดว่าจะได้รับ : สภาพเศรษฐกิจและสุขภาพชีวิตของประชาชนในพื้นที่มีคุณภาพดีขึ้น โดยจำนวนประชากรในพื้นที่ได้รับประโยชน์ จำนวน 57,168 คน</p>				<p>10. ระยะเวลาดำเนินการ : 1 ตุลาคม 2566 – 31 พฤษภาคม 2567 (ผูกพัน 3 ปี พ.ศ. 2566-2568)</p>													
<p>6. ปัจจัยขับเคลื่อนมูลค่าองค์กร : คุณภาพการบำบัด</p>																	
11. กิจกรรม	12. ระยะเวลาดำเนินการ											13. ตัวชี้วัดและค่าเป้าหมาย (กิจกรรม)	14. ผู้รับผิดชอบ	15. งบประมาณ			
	พ.ศ. 2566			พ.ศ. 2567										ประเภท	จำนวน		
	ต.ค.	พ.ย.	ธ.ค.	ม.ค.	ก.พ.	มี.ค.	เม.ย.	พ.ค.	มิ.ย.	ก.ค.	ส.ค.					ก.ย.	
1. ก่อสร้างและเพิ่มประสิทธิภาพระบบบำบัดน้ำเสีย														ตัวชี้วัด : ร้อยละผลเบิกจ่าย งบประมาณของโครงการ ภายในเดือน ก.ย. 2567 เป้าหมาย : ร้อยละ 100	ผวศ.	งบลงทุน (ผูกพัน)	59.6266 ล้านบาท

16. ทรัพยากรที่ต้องการของโครงการ

16.1 ด้านการเงิน : 59.6266 ล้านบาท (ผูกพัน 3 ปี พ.ศ. 2566-2568

- 1 ปี
- ผูกพันใหม่
- ผูกพันเดิม
- กั้นเงินไว้เบิกเหลือปี

- ประเภทรายการ

- รายการก่อสร้าง
- ค่าจ้างที่ปรึกษา
- รายการปรับปรุง ต่อเติม ซ่อมแซม
- รายการดำเนินการ (Function)

16.2 ด้านมิใช่การเงิน :

ทรัพยากรบุคคล

สามารถดำเนินงานเพียงฝ่ายเดียวได้ (ฝวศ.)

ต้องดำเนินการร่วมกันมากกว่า 1 ฝ่าย

ใช้จำนวนคน5.....	คน
ฝวศ.5.....	คน
ฝพอ.-.....	คน
ฝจส.1-.....	คน
ฝจส.2-.....	คน
ฝบจ.-.....	คน
ฝบง.-.....	คน
ฝอก..-.....	คน
ฝผอ.-.....	คน
ฝตน.-.....	คน

ต้องมีการจ้างที่ปรึกษา / Outsource

ระบบสารสนเทศ

สามารถใช้ Hardware / Software ที่มีอยู่เดิมได้

ต้องจัดซื้อ Hardware / Software ใหม่

ใช้จำนวนงบประมาณ-..... ล้านบาท

17. การคาดการณ์ผลการดำเนินงาน

17.1 ตัวชี้วัด : ร้อยละผลการเบิกจ่ายงบประมาณของโครงการภายในเดือน ก.ย. 2567

17.2 เป้าหมาย : ร้อยละ 100 (ของประจำปี 2567)

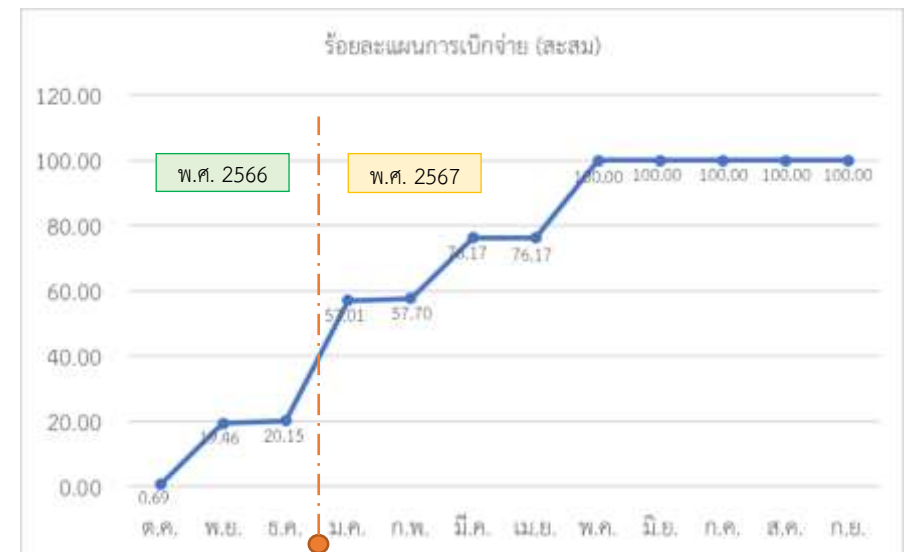

18. การวิเคราะห์ความเสี่ยงของโครงการ

18.1 ความเสี่ยงของโครงการ : การดำเนินงานโครงการก่อสร้างและเพิ่มประสิทธิภาพการบริหารจัดการคุณภาพน้ำไม่เป็นไปตามเป้าหมาย

18.2 สาเหตุความเสี่ยง : ผู้รับจ้างดำเนินการล่าช้า ไม่เป็นไปตามแผน

18.3 การบริหารความเสี่ยง :

1. ให้ผู้รับจ้างจัดส่งแผนการดำเนินการและมีการควบคุมให้เป็นไปตามแผนงานอย่างใกล้ชิด และในการก่อสร้างศูนย์บริหารจัดการคุณภาพน้ำจะจัดจ้างที่ปรึกษาในการควบคุมงานก่อสร้าง
2. สร้างความเข้าใจให้เกิดแก่ประชาชนในพื้นที่โดยมีกิจกรรมร่วมกับชุมชน เช่น การสร้างความรู้ ความเข้าใจ เรื่องสิ่งแวดล้อม การสร้างประโยชน์ต่อสาธารณะให้กับชุมชนในพื้นที่ เพื่อให้การดำเนินการก่อสร้างเป็นไปตามแผนการดำเนินงาน
3. จัดทำเส้นทางวิกฤต (Critical Path) ในกรณีที่มีการดำเนินการก่อสร้างไม่เป็นไปตามแผน เพื่อให้สามารถควบคุมงานก่อสร้างหรือเร่งรัดงานก่อสร้างให้แล้วเสร็จตามแผนการดำเนินงานได้

18.4 Risk Profile

3	3x1 = 3	3x2 = 6	3x3 = 9
2	2x1 = 2	2x2 = 4	2x3 = 6
1	1x1 = 1	1x2 = 2	1x3 = 3
Impact / likelihood	1	2	3

หมายเหตุ:

1. * คือ การประเมินเสี่ยงของโครงการ
2. ⊕ คือ เป้าหมายการบริหารความเสี่ยงของโครงการ

ระดับผลกระทบ (Impact)

ระดับ 3 สูง	สามารถเบิกจ่ายได้ 80 %
ระดับ 2 ปานกลาง	สามารถเบิกจ่ายได้ 90 %
ระดับ 1 ต่ำ	สามารถเบิกจ่ายได้ 100 %

ระดับโอกาส (Likelihood)

ระดับ 3 สูง	ความสำเร็จตามแผนการดำเนินงานการติดตามงานก่อสร้าง 80 %
ระดับ 2 ปานกลาง	ความสำเร็จตามแผนการดำเนินงานการติดตามงานก่อสร้าง 90 %
ระดับ 1 ต่ำ	ความสำเร็จตามแผนการดำเนินงานการติดตามงานก่อสร้าง 100 %

18.5 ตัวชี้วัดนำ (Leading Indicator) : ร้อยละผลการเบิกจ่ายงบประมาณของโครงการภายในเดือน ก.ย. 2567

18.6 จุดระมัดระวัง (Trigger Point) : การดำเนินงานก่อสร้างไม่เป็นไปตามแผน โดยล่าช้ากว่าแผนร้อยละ 10 ขึ้นไป

การส่งสัญญาณ	ตัวแปรองค์ประกอบ	มาตรการ
ปกติ	- การดำเนินงานก่อสร้างเป็นไปตามหรือเร็วกว่าแผน	-
ไม่ปกติระยะเบื้องต้น	- การดำเนินงานก่อสร้างไม่เป็นไปตามแผน โดยล่าช้ากว่าแผนร้อยละ 10 ขึ้นไป	1. ให้ผู้รับจ้างรายงานสาเหตุการดำเนินงานล่าช้า โดยระบุปัจจัยที่ส่งผลกระทบต่อเร่งรัดการดำเนินงาน และมาตรการในการแก้ไขได้อย่างมีประสิทธิภาพ 2. ดำเนินการจัดประชุมหารือเพื่อเตรียมปรับเป้าหมายการเบิกจ่ายในกรณีที่ร้อยละผลการเบิกจ่ายล่าช้ากว่าแผนร้อยละ 20 ขึ้นไป
ไม่ปกติระยะรุนแรง	- การดำเนินงานก่อสร้างไม่เป็นไปตามแผน โดยล่าช้ากว่าแผนร้อยละ 20 ขึ้นไป	ปรับเป้าหมายการเบิกจ่ายรายเดือนให้สอดคล้องตามสถานการณ์ที่เกิดขึ้น ณ เวลานั้นๆ

แผนปฏิบัติการองค์การการน้ำเสีย ประจำปีงบประมาณ พ.ศ. 2567

(7) ค่าเดินระบบบำบัดน้ำเสีย

<p>1. เหตุผลและความจำเป็น น้ำ เป็นทรัพยากรธรรมชาติที่สำคัญ และเป็นสิ่งจำเป็นอย่างกับการดำเนินชีวิต น้ำที่ใช้แล้วจะถูกปล่อยทิ้งลงสู่แหล่งรองรับน้ำธรรมชาติ โดยไม่มีการบำบัดจากแหล่งต่างๆ ซึ่งลักษณะของน้ำเสียจะแตกต่างกันไป บางประเภทมีสารอินทรีย์มาก แต่บางประเภทมีสารโลหะหนักปนเปื้อน ส่งผลกระทบต่อแหล่งน้ำธรรมชาติโดยตรง และก่อให้เกิดผลกระทบตามมาอีกมากมาย เช่น เป็นแหล่งเพาะพันธุ์เชื้อโรค ขาดน้ำที่คุณภาพในการอุปโภคบริโภค ทำให้แหล่งน้ำเสียสมดุลทางธรรมชาติ และส่งผลกระทบต่อสิ่งมีชีวิตที่อาศัยอยู่ในน้ำ การแก้ไขมีเป้าหมายที่เหมือนกัน คือ บำบัดน้ำเสียเพื่อลดความสกปรกของน้ำก่อนปล่อยลงสู่แหล่งน้ำธรรมชาติ และแต่ละวิธีส่วนใหญ่ใช้งบประมาณสูงเพราะ มีการนำเอาเทคโนโลยีเข้ามาใช้ ปัจจุบันประเทศไทยมีระบบบำบัดน้ำเสียชุมชนเมืองที่ก่อสร้างแล้วเสร็จ จำนวน 97 แห่ง กรุงเทพมหานคร 8 แห่ง รวมเป็น 105 แห่ง และปัจจุบันองค์การการน้ำเสียได้เข้าบริการบริหารจัดการระบบบำบัดน้ำเสีย จำนวน 26 แห่ง ซึ่งส่วนใหญ่ประสบปัญหาในการบริหารจัดการระบบบำบัดน้ำเสีย โดยเฉพาะอย่างยิ่งในเรื่องการจัดเก็บค่าบริการบำบัดน้ำเสียมาเป็นค่าบริการจัดการเดินระบบและบำรุงรักษา ทำให้ขาดแคลนงบประมาณในการดำเนินงาน ตลอดจนขาดแคลนองค์ความรู้และบุคลากรที่มีความรู้ความสามารถ ทำให้การบริหารจัดการเป็นไปอย่างไม่มีประสิทธิภาพเท่าที่ควร ดังนั้น การบริหารจัดการเดินระบบและบำรุงรักษาระบบบำบัดน้ำเสียให้เป็นไปอย่างมีประสิทธิภาพ และผลักดันการจัดเก็บค่าบริการบำบัดน้ำเสีย เพื่อเป็นการแก้ไขปัญหาและปรับปรุงคุณภาพของน้ำให้ดีขึ้น อีกทั้งการบริหารจัดการระบบบำบัดน้ำเสียอย่างยั่งยืนต่อเนื่อง จึงจัดให้มีโครงการการบริหารจัดการระบบบำบัดน้ำเสีย</p>																	
<p>2. วัตถุประสงค์ : 1. ปริมาณน้ำเสียที่เกิดขึ้นในพื้นที่ ได้รับการบำบัดได้ตามมาตรฐาน ก่อนปล่อยลงสู่แหล่งรองรับน้ำธรรมชาติ 2. เสริมสร้างศักยภาพให้ท้องถิ่นมีความสามารถบริหารจัดการเดินระบบได้ด้วยตัวเอง</p>					<p>7. สนับสนุนวัตถุประสงค์เชิงยุทธศาสตร์ (SO1) : เสริมสร้างประสิทธิภาพระบบบำบัดน้ำเสียชุมชน ตัวชี้วัด SO : ปริมาณน้ำเสียที่ได้รับการบำบัดได้คุณภาพตามมาตรฐานจากระบบบำบัดน้ำเสียชุมชน ยุทธศาสตร์ : ยุทธศาสตร์ที่ 1 เพิ่มขีดความสามารถการก่อสร้างและการลงทุน ตัวชี้วัดยุทธศาสตร์ : ปริมาณน้ำเสียที่ได้รับการบำบัดได้คุณภาพตามมาตรฐานจากระบบบำบัดน้ำเสียชุมชน สนับสนุนกลยุทธ์ : กลยุทธ์ที่ 1.1 เพิ่มการก่อสร้างและประสิทธิภาพระบบบำบัดน้ำเสีย ตัวชี้วัดกลยุทธ์ : ปริมาณน้ำเสียที่ได้รับการบำบัดได้คุณภาพตามมาตรฐานจากระบบบำบัดน้ำเสียชุมชน</p>												
<p>3. ผลผลิต (Output) : 1. ปริมาณน้ำที่เข้าสู่ระบบบำบัด ไม่น้อยกว่า 103 ล้านลูกบาศก์เมตรต่อปี</p>					<p>8. พื้นที่เป้าหมาย : ระบบบำบัดน้ำเสียชุมชนขององค์กรปกครองส่วนท้องถิ่นที่องค์การการน้ำเสียบริหารจัดการ</p>												
<p>4. ผลลัพธ์ (Outcome) : 1. คุณภาพน้ำที่ผ่านการบำบัดผ่านเกณฑ์มาตรฐาน ไม่น้อยกว่าร้อยละ 99.00</p>					<p>9. งบประมาณ : 60.0000 ล้านบาท</p>												
<p>5. ประโยชน์ที่คาดว่าจะได้รับ : 1. องค์กรปกครองส่วนท้องถิ่นมีความรู้เข้าใจในการบริหารจัดการระบบบำบัดน้ำเสีย 2. ลดอัตราการเจ็บป่วยและค่ารักษาพยาบาลของประชาชน เนื่องจากสิ่งแวดล้อมมีคุณภาพที่ดีขึ้น 3. เสริมสร้างจิตสำนึกที่ดีให้กับประชาชน และสร้างการมีส่วนร่วมของชุมชนในการจัดการน้ำเสีย</p>					<p>10. ระยะเวลาดำเนินการ : 1 ตุลาคม 2566 – 31 พฤษภาคม 2567</p>												
<p>6. ปัจจัยขับเคลื่อนมูลค่าองค์กร : คุณภาพการบำบัด</p>																	
11. กิจกรรม	12. ระยะเวลาดำเนินการ												13. ตัวชี้วัดและค่าเป้าหมาย (กิจกรรม)	14. ผู้รับผิดชอบ	15. งบประมาณ		
	พ.ศ. 2566						พ.ศ. 2567								ประเภท	จำนวน	
	ต.ค.	พ.ย.	ธ.ค.	ม.ค.	ก.พ.	มี.ค.	เม.ย.	พ.ค.	มิ.ย.	ก.ค.	ส.ค.	ก.ย.					
1. บริหารจัดการระบบบำบัดน้ำเสีย														ตัวชี้วัด : ปริมาณน้ำเสียที่ได้รับการบำบัดได้คุณภาพตามมาตรฐานจากระบบบำบัดน้ำเสียชุมชน เป้าหมาย : ไม่น้อยกว่า 103 ล้าน ลบ.ม./ปี	ฝจส. 1 / ฝจส. 2	งบ รายจ่ายอื่น (ปีเดียว)	60.0000 ล้านบาท

16. ทรัพยากรที่ต้องการของโครงการ

16.1 ด้านการเงิน : งบประมาณรวมทั้งโครงการ 60.0000 ล้านบาท

- 1 ปี
- ผูกพันใหม่
- ผูกพันเดิม
- กั้นเงินไว้เบิกเหลือปี

- ประเภทรายการ

- รายการก่อสร้าง
- ค่าจ้างที่ปรึกษา
- รายการปรับปรุง ต่อเติม ซ่อมแซม
- รายการดำเนินการ (Function)

16.2 ด้านมิใช่การเงิน :

ทรัพยากรบุคคล

- สามารถดำเนินงานเพียงฝ่ายเดียวได้
- ต้องดำเนินการร่วมกันมากกว่า 1 ฝ่าย

ใช้จำนวนคน	13	คน
ฝวศ.	1	คน
ฝพอ.	1	คน
ฝจส.1	3	คน
ฝจส.2	3	คน
ฝบจ.	1	คน
ฝบง.	1	คน
ฝอก.	1	คน
ฝผอ.	1	คน
ฝตน.	1	คน

- ต้องมีการจ้างที่ปรึกษา / Outsource

ระบบสารสนเทศ

- สามารถใช้ Hardware / Software ที่มีอยู่เดิมได้

- ต้องจัดซื้อ Hardware / Software ใหม่ ใช้จำนวนงบประมาณ ล้านบาท

17. การคาดการณ์ผลการดำเนินงาน

17.1 ตัวชี้วัด : ปริมาณน้ำเสียที่ได้รับการบำบัดได้คุณภาพตามมาตรฐานจากระบบบำบัดน้ำเสียชุมชน

17.2 เป้าหมาย : ไม่น้อยกว่า 103 ล้าน ลบ.ม./ปี

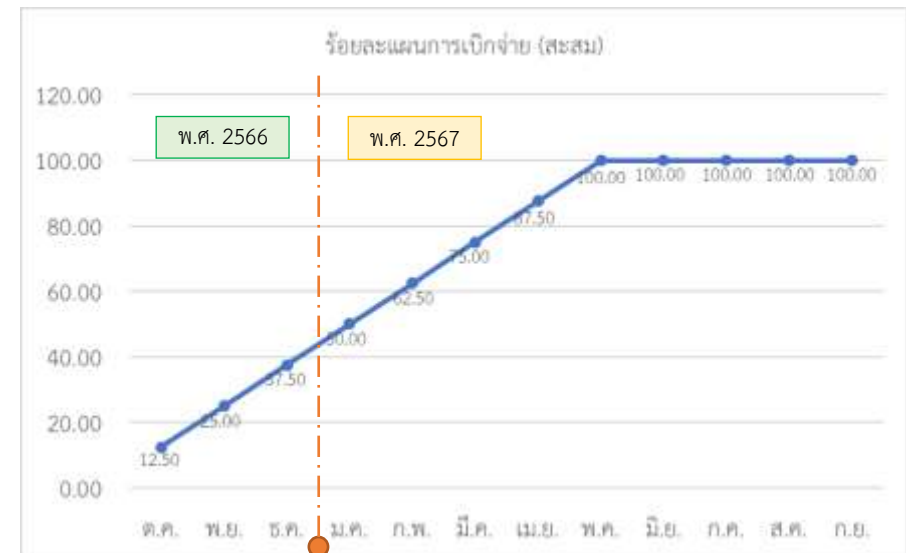

18. การวิเคราะห์ความเสี่ยงของโครงการ

18.1 ความเสี่ยงของโครงการ : การดำเนินงานโครงการการบริหารจัดการระบบบำบัดน้ำเสียไม่เป็นไปตามเป้าหมาย

18.2 สาเหตุความเสี่ยง : เครื่องจักรอุปกรณ์ในระบบรวบรวมและบำบัดน้ำเสีย ติดตั้งมาแล้วมากกว่า 10 ปี บางส่วนอาจเสื่อมสภาพชำรุดเสียหาย มีโอกาสที่จะชำรุดเสียหายได้ค่อนข้างมาก ซึ่งส่งผลกระทบต่อโครงการบำบัดน้ำเสีย

18.3 การบริหารความเสี่ยง :

1. สำรวจแนวท่อรวบรวมน้ำเสีย เครื่องจักรอุปกรณ์ในสถานีสูบน้ำเสียและระบบบำบัดน้ำเสีย เพื่อจัดทำแผนและรายละเอียดพร้อมประวัติการซ่อมปรับปรุงตามที่ได้สำรวจมา และดูแลบำรุงรักษาอย่างถูกวิธี สม่าเสมอ และต่อเนื่อง
2. จัดทำแผนสำรองฉุกเฉิน ในกรณีระบบน้ำเสียเครื่องจักรอุปกรณ์ในสถานีสูบน้ำเสียและระบบบำบัดน้ำเสียเกิดความเสียหายจากที่ได้คาดการณ์ไว้ ซึ่งอาจส่งผลกระทบต่อประชาชนในพื้นที่
3. จัดทำแผนหาเงินทุนสำรองกรณีมีค่าใช้จ่ายในการซ่อมแซมแนวท่อรวบรวมน้ำเสีย และเครื่องจักรอุปกรณ์

18.4 Risk Profile

3	3x1 = 3	3x2 = 6	3x3 = 9
2	2x1 = 2	2x2 = 4	2x3 = 6
1	1x1 = 1	1x2 = 2	1x3 = 3

Impact /
likelihood

1 2 3

หมายเหตุ:

1. * คือ การประเมินความเสี่ยงของโครงการฯ
2. ⊕ คือ เป้าหมายการบริหารความเสี่ยงของโครงการฯ

ระดับผลกระทบ (Impact)

ระดับ 3 สูง	ปริมาณน้ำเสียเข้าสู่ระบบน้อยกว่าเป้าหมาย 70-79%
ระดับ 2 ปานกลาง	ปริมาณน้ำเสียเข้าสู่ระบบน้อยกว่าเป้าหมาย 80-89%
ระดับ 1 ต่ำ	ปริมาณน้ำเสียเข้าสู่ระบบมากกว่าเป้าหมาย 89%

ระดับโอกาส (Likelihood)

ระดับ 3 สูง	สามารถดำเนินการตามแผน 80%
ระดับ 2 ปานกลาง	สามารถดำเนินการตามแผน 90%
ระดับ 1 ต่ำ	สามารถดำเนินการตามแผน 100%

18.5 ตัวชี้วัดนำ (Leading Indicator) : ปริมาณน้ำเสียที่ได้รับการบำบัดได้คุณภาพตามมาตรฐานจากระบบบำบัดน้ำเสียชุมชน

18.6 จุดระมัดระวัง (Trigger Point) : การดำเนินงานไม่เป็นไปตามแผน โดยล่าช้ากว่าแผนร้อยละ 10 ขึ้นไป

การส่งสัญญาณ	ตัวแปรองค์ประกอบ	มาตรการ
ปกติ	- การดำเนินงานเป็นไปตามหรือเร็วกว่าแผน	-
ไม่ปกติระยะเบื้องต้น	- การดำเนินงานไม่เป็นไปตามแผน โดยล่าช้ากว่าแผนร้อยละ 10 ขึ้นไป	ดำเนินการตรวจสอบและซ่อมแซมท่อรวบรวมน้ำเสีย เครื่องจักรอุปกรณ์ในสถานีสูบน้ำเสียและระบบบำบัดน้ำเสียที่เกิดปัญหาอย่างละเอียด
ไม่ปกติระยะรุนแรง	- การดำเนินงานไม่เป็นไปตามแผน โดยล่าช้ากว่าแผนร้อยละ 20 ขึ้นไป	ดำเนินการตามแผนสำรองฉุกเฉิน โดยประกาศให้บุคลากรรับรู้และปฏิบัติตามแผนได้อย่างทั่วถึง

12. รายละเอียดแผนการดำเนินงานอื่นๆ ที่สำคัญ (แผนงานที่ใช้เงินรายได้)

ลำดับ	กลยุทธ์ที่	โครงการ	งบประมาณ (ล้านบาท)	ผู้รับผิดชอบ
		รวมทั้งสิ้น	3.8620	
		เงินรายได้	3.8620	
1	2.2	การประชาสัมพันธ์การจัดเก็บค่าบริการบำบัดน้ำเสีย	0.3000	ฝบจ.
2	3.1	การพัฒนาการจัดการองค์ความรู้ (KM) องค์กร	0.0220	ฝพอ.
3	3.2	การพัฒนาาระบบและอุปกรณ์สารสนเทศขององค์การจัดการน้ำเสีย	0.7000	ฝพอ.
4	4.2	การนำพลังงานทดแทนมาใช้ในการบริหารจัดการน้ำเสีย	1.0000	ฝจส.1/ฝจส.2
5	5.2	การส่งเสริมธรรมาภิบาล (CG)	0.0200	สผอ.
6	5.2	การพัฒนาการบริหารจัดการองค์กร (8 Enablers)	0.5000	ฝพอ.
7	5.3	การส่งเสริมการปฏิบัติงานตามแนวทางการกำกับดูแลกิจการที่ดีของพนักงานและลูกจ้างขององค์การจัดการน้ำเสีย	0.0200	สผอ.
8	6.2	การฝึกอบรมการบริหารจัดการระบบบำบัดน้ำเสียให้กับกลุ่มผู้ปฏิบัติงานด้านการจัดการน้ำเสีย	0.1500	สผอ.
9	6.2	การส่งเสริมความรู้เกี่ยวกับการจัดการน้ำเสียให้กับกลุ่มเป้าหมาย	0.1500	สผอ.

แผนการดำเนินงานอื่นๆ ที่สำคัญ (แผนงานที่ใช้เงินรายได้) ประจำปีงบประมาณ พ.ศ. 2567

แผนปฏิบัติการองค์การจัดการน้ำเสีย ประจำปีงบประมาณ พ.ศ. 2567

(1) การประชาสัมพันธ์การจัดเก็บค่าบริการบำบัดน้ำเสีย

<p>1. เหตุผลและความจำเป็น การประชาสัมพันธ์การจัดเก็บค่าบริการบำบัดน้ำเสีย เป็นส่วนหนึ่งของการบริหารงานองค์กร ดังนั้น เพื่อให้การประชาสัมพันธ์การจัดเก็บค่าบริการบำบัดน้ำเสียมีประสิทธิภาพ จึงได้กำหนดแนวทางการดำเนินงานประชาสัมพันธ์การจัดเก็บค่าบริการบำบัดน้ำเสียขึ้น เพื่อให้การดำเนินงานบรรลุเป้าหมายสูงสุด</p>																	
<p>2. วัตถุประสงค์ : 1. เพื่อการประชาสัมพันธ์การจัดเก็บค่าบริการบำบัดน้ำเสีย</p>					<p>7. สนับสนุนวัตถุประสงค์เชิงยุทธศาสตร์ (SO1) : เสริมสร้างประสิทธิภาพระบบบำบัดน้ำเสียชุมชน ตัวชี้วัด SO : ร้อยละของความพึงพอใจในการจัดเก็บค่าบริการบำบัดน้ำเสีย ยุทธศาสตร์ : ยุทธศาสตร์ที่ 2 พัฒนาการบริการที่ตอบสนองความต้องการของลูกค้า ตัวชี้วัดยุทธศาสตร์ : ร้อยละของความพึงพอใจในการจัดเก็บค่าบริการบำบัดน้ำเสีย สนับสนุนกลยุทธ์ : กลยุทธ์ที่ 2.2 เสริมสร้างความสัมพันธ์ที่ดีเพื่อยกระดับความพึงพอใจของลูกค้า ตัวชี้วัดกลยุทธ์ : ร้อยละของความพึงพอใจในการจัดเก็บค่าบริการบำบัดน้ำเสีย</p>												
<p>3. ผลผลิต (Output) : มีโครงการประชาสัมพันธ์การจัดเก็บค่าบริการบำบัดน้ำเสีย 1 แผนงาน</p>																	
<p>4. ผลลัพธ์ (Outcome) : ผู้รับบริการมีความพึงพอใจในการจัดเก็บค่าบริการบำบัดน้ำเสีย ร้อยละ 60 (ในปีงบประมาณ 2567)</p>					<p>8. พื้นที่เป้าหมาย : พื้นที่ชุมชนที่องค์การจัดการน้ำเสียเข้าไปดำเนินการจัดเก็บค่าบริการบำบัดน้ำเสีย</p>												
<p>5. ประโยชน์ที่คาดว่าจะได้รับ : ผู้รับบริการมีความพึงพอใจต่อการบริหารจัดการน้ำเสียขององค์กร</p>					<p>9. จำนวนเงิน : 0.3000 ล้านบาท</p>												
<p>6. ปัจจัยขับเคลื่อนมูลค่าองค์กร : งบประมาณและรายได้</p>					<p>10. ระยะเวลาดำเนินการ : 1 ตุลาคม 2566 – 30 กันยายน 2567</p>												
11. กิจกรรม	12. ระยะเวลาดำเนินการ												13. ตัวชี้วัดและค่าเป้าหมาย (กิจกรรม)	14. ผู้รับผิดชอบ	15. จำนวนเงิน		
	พ.ศ. 2566			พ.ศ. 2567											ประเภท	จำนวน	
	ต.ค.	พ.ย.	ธ.ค.	ม.ค.	ก.พ.	มี.ค.	เม.ย.	พ.ค.	มิ.ย.	ก.ค.	ส.ค.	ก.ย.					
1. ขออนุมัติโครงการการประชาสัมพันธ์การจัดเก็บค่าบริการบำบัดน้ำเสีย														ตัวชี้วัด : จำนวนโครงการภายในปีงบประมาณ 2567	ฝบจ.	เงินรายได้	0.3000 ล้านบาท
3. ดำเนินการประชาสัมพันธ์การจัดเก็บค่าบริการบำบัดน้ำเสีย														เป้าหมาย : 1 โครงการ			

16. ทรัพยากรที่ต้องการของโครงการ

16.1 ด้านการเงิน : จำนวนเงินรวมทั้งโครงการ 0.3000 ล้านบาท

1 ปี

ผูกพันใหม่

ผูกพันเดิม

กั้นเงินไว้เบิกเหลือปี

- ประเภทรายการ

รายการก่อสร้าง

ค่าจ้างที่ปรึกษา

รายการปรับปรุง ต่อเติม ซ่อมแซม

รายการดำเนินการ (Function)

16.2 ด้านมิใช่การเงิน :

ทรัพยากรบุคคล

สามารถดำเนินงานเพียงฝ่ายเดียวได้ (ฝบจ.)

ต้องดำเนินการร่วมกันมากกว่า 1 ฝ่าย

ใช้จำนวนคน 7 คน

ฝวศ. - คน

ฝพอ. - คน

ฝจส.1 - คน

ฝจส.2 - คน

ฝบจ. 7 คน

ฝบง. - คน

ฝผอ. - คน

ฝตน. - คน

ต้องมีการจ้างที่ปรึกษา / Outsource

ระบบสารสนเทศ

สามารถใช้ Hardware / Software ที่มีอยู่เดิมได้

ต้องจัดซื้อ Hardware / Software ใหม่

ใช้จำนวนเงิน ล้านบาท

17. การคาดการณ์ผลการดำเนินงาน

17.1 ตัวชี้วัด : จำนวนโครงการ ภายในปีงบประมาณ 2567

17.2 เป้าหมาย : 1 โครงการ

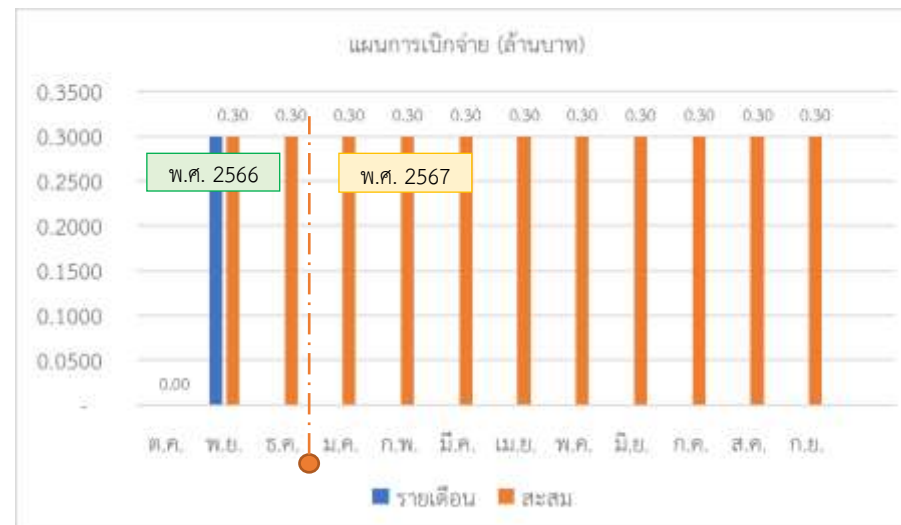

18. การวิเคราะห์ความเสี่ยงของโครงการ

18.1 ความเสี่ยงของโครงการ : การดำเนินงานโครงการไม่สำเร็จตามเป้าหมาย

18.2 สาเหตุความเสี่ยง : ไม่สามารถดำเนินงานตามโครงการได้ทันภายในกำหนดเวลา

18.3 การบริหารความเสี่ยง :

- จัดประชุมเป็นรายไตรมาส เพื่อติดตามและรายงานผลการดำเนินงาน

18.4 Risk Profile

3	3x1 = 3	3x2 = 6	3x3 = 9
2	2x1 = 2	2x2 = 4	2x3 = 6
1	1x1 = 1	1x2 = 2	1x3 = 3
Impact / likelihood	1	2	3

หมายเหตุ:

- * คือ การประเมินเสี่ยงของโครงการฯ
- ⊕ คือ เป้าหมายการบริหารความเสี่ยงของโครงการฯ

ระดับผลกระทบ (Impact)

ระดับ 3 สูง	ไม่สามารถดำเนินการจัดทำแผนงานได้สำเร็จ
ระดับ 2 ปานกลาง	สามารถดำเนินการจัดทำแผนงานได้สำเร็จในเดือน ก.ย. 2566
ระดับ 1 ต่ำ	สามารถดำเนินการจัดทำแผนงานได้สำเร็จในเดือน ส.ค. 2566

ระดับโอกาส (Likelihood)

ระดับ 3 สูง	ความสำเร็จตามแผนการดำเนินงาน 80 %
ระดับ 2 ปานกลาง	ความสำเร็จตามแผนการดำเนินงาน 90 %
ระดับ 1 ต่ำ	ความสำเร็จตามแผนการดำเนินงาน 100 %

18.5 ตัวชี้วัดนำ (Leading Indicator) : จำนวนโครงการภายในปีงบประมาณ 2567

18.6 จุดระมัดระวัง (Trigger Point) : การดำเนินงานล่าช้ากว่าแผนร้อยละ 20 ขึ้นไป

การส่งสัญญาณ	ตัวแปรองค์ประกอบ	มาตรการ
ปกติ	- การดำเนินงานเป็นไปตามหรือเร็วกว่าแผน	-
ไม่ปกติระยะเบื้องต้น	- การดำเนินงานไม่เป็นไปตามแผนโดยล่าช้ากว่าแผนร้อยละ 20 ขึ้นไป	ดำเนินการจัดประชุมหารือเพื่อเตรียมปรับแผนการดำเนินงาน ในกรณีที่ร้อยละผลการดำเนินงานล่าช้ากว่าแผนร้อยละ 40 ขึ้นไป
ไม่ปกติระยะรุนแรง	- การดำเนินงานไม่เป็นไปตามแผนโดยล่าช้ากว่าแผนร้อยละ 40 ขึ้นไป	ปรับแผนการดำเนินงานให้สอดคล้องตามสถานการณ์ที่เกิดขึ้น ณ เวลานั้นๆ

แผนปฏิบัติการองค์การน้ำเสีย ประจำปีงบประมาณ พ.ศ. 2567

(2) โครงการพัฒนาการจัดการองค์ความรู้ (KM) องค์กร

<p>1. เหตุผลและความจำเป็น โครงการพัฒนาการจัดการองค์ความรู้ (KM) องค์กร จัดทำขึ้นเพื่อส่งเสริมและพัฒนาการจัดการความรู้ภายในองค์กรให้ครอบคลุมกระบวนการหลักและกระบวนการสนับสนุน โดยใช้เทคโนโลยีดิจิทัลมาบริหารจัดการความรู้ในองค์กร พร้อมทั้งเสริมสร้างค่านิยมการจัดการความรู้ให้เป็นวัฒนธรรมองค์กร โดยการสร้างบรรยากาศและสภาพแวดล้อมให้เอื้อต่อการจัดการความรู้</p>																	
<p>2. วัตถุประสงค์ : 1. เพื่อพัฒนาการจัดการองค์ความรู้ (KM) ไปเป็นนวัตกรรมองค์กร 2. เพื่อให้เกิดการเรียนรู้และพัฒนาอย่างมีศักยภาพและต่อเนื่อง</p>					<p>7. สนับสนุนวัตถุประสงค์เชิงยุทธศาสตร์ (SO2) : ส่งเสริมและพัฒนาการบริหารจัดการองค์กร ตัวชี้วัด SO : ได้รับรางวัลนวัตกรรมองค์กร ยุทธศาสตร์ : ยุทธศาสตร์ที่ 3 พัฒนานวัตกรรมและเทคโนโลยีดิจิทัลให้รองรับการเปลี่ยนแปลง ตัวชี้วัดยุทธศาสตร์ : ได้รับรางวัลนวัตกรรมองค์กร สนับสนุนกลยุทธ์ : กลยุทธ์ที่ 3.1 พัฒนางค์กรความรู้และนวัตกรรมขององค์กร ตัวชี้วัดกลยุทธ์ : ได้รับรางวัลนวัตกรรมองค์กร</p>												
<p>3. ผลผลิต (Output) : มีการพัฒนาการจัดการองค์ความรู้ขององค์กร จำนวน 10 องค์กรความรู้</p>					<p>8. พื้นที่เป้าหมาย : องค์กรน้ำเสีย</p>												
<p>4. ผลลัพธ์ (Outcome) : องค์กรได้รางวัลนวัตกรรมองค์กร (ในปีงบประมาณ 2570)</p>					<p>9. จำนวนเงิน : 0.0220 ล้านบาท</p>												
<p>5. ประโยชน์ที่คาดว่าจะได้รับ : องค์กรมีการบริหารจัดการองค์กรที่มีประสิทธิภาพ</p>					<p>10. ระยะเวลาดำเนินการ : 1 ตุลาคม 2566 – 30 กันยายน 2567</p>												
<p>6. ปัจจัยขับเคลื่อนมูลค่าองค์กร : งบประมาณและรายได้</p>																	
11. กิจกรรม	12. ระยะเวลาดำเนินการ												13. ตัวชี้วัดและค่าเป้าหมาย (กิจกรรม)	14. ผู้รับผิดชอบ	15. จำนวนเงิน		
	พ.ศ. 2566			พ.ศ. 2567											ประเภท	จำนวน	
	ต.ค.	พ.ย.	ธ.ค.	ม.ค.	ก.พ.	มี.ค.	เม.ย.	พ.ค.	มิ.ย.	ก.ค.	ส.ค.	ก.ย.					
1. กำหนดองค์กรความรู้ที่สำคัญ														<p>ตัวชี้วัด : จำนวนองค์กรความรู้ ภายในเดือน ก.ย. 2567 เป้าหมาย : 10 องค์กรความรู้</p>	<p>ฝพอ./ คณะทำงานฯ</p>	<p>เงินรายได้</p>	<p>0.0220 ล้านบาท</p>
2. สร้างกระบวนการจัดการความรู้ให้เป็นรูปธรรม																	
3. สนับสนุนกระบวนการจัดการความรู้																	
4. จัดเวทีประกวดการจัดการความรู้																	
5. ประเมินผลการจัดการความรู้รายบุคคล (KPI)																	

16. ทรัพยากรที่ต้องการของโครงการ

16.1 ด้านการเงิน : จำนวนเงินรวมทั้งโครงการ 0.0220 ล้านบาท

- 1 ปี
- ผูกพันใหม่
- ผูกพันเดิม
- กั้นเงินไว้เบิกเหลือปี

- ประเภทรายการ

- รายการก่อสร้าง
- ค่าจ้างที่ปรึกษา
- รายการปรับปรุง ต่อเติม ซ่อมแซม
- รายการดำเนินการ (Function)

16.2 ด้านมิใช่การเงิน :

ทรัพยากรบุคคล

- สามารถดำเนินงานเพียงฝ่ายเดียวได้ (ฝพอ.)
- ต้องดำเนินการร่วมกันมากกว่า 1 ฝ่าย

ใช้จำนวนคน14.....	คน
ฝวศ.1.....	คน
ฝพอ.6.....	คน
ฝจส.11.....	คน
ฝจส.21.....	คน
ฝบจ.1.....	คน
ฝบง.1.....	คน
ฝอก..1.....	คน
ฝผอ.1.....	คน
ฝตน.1.....	คน

- ต้องมีการจ้างที่ปรึกษา / Outsource

ระบบสารสนเทศ

- สามารถใช้ Hardware / Software ที่มีอยู่เดิมได้
- ต้องจัดซื้อ Hardware / Software ใหม่

ใช้จำนวนเงิน ล้านบาท

17. การคาดการณ์ผลการดำเนินงาน

17.1 ตัวชี้วัด : จำนวนองค์ความรู้ ภายในเดือน ก.ย. 2567

17.2 เป้าหมาย : 10 องค์ความรู้

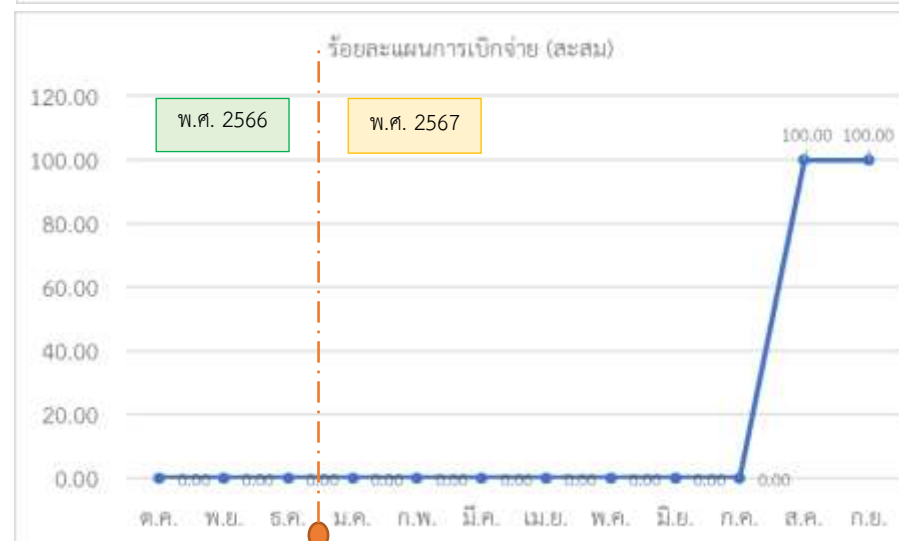
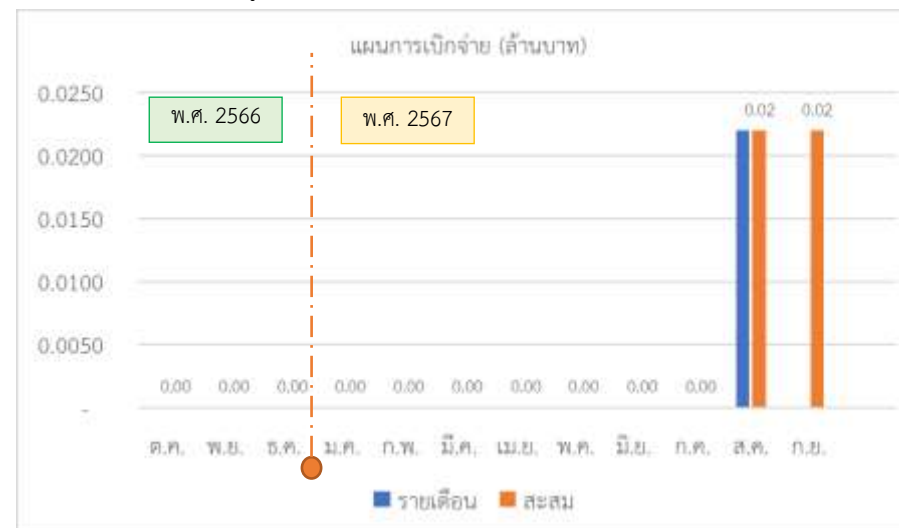

18. การวิเคราะห์ความเสี่ยงของโครงการ

18.1 ความเสี่ยงของโครงการ : การพัฒนาการจัดการองค์ความรู้ไม่สำเร็จตามเป้าหมาย

18.2 สาเหตุความเสี่ยง : การติดตามผลการจัดการองค์ความรู้ไม่เพียงพอ

18.3 การบริหารความเสี่ยง :

- จัดประชุมคณะทำงานฯ เป็นรายไตรมาส เพื่อติดตามและรายงานผลการดำเนินงาน

18.4 Risk Profile

3	3x1 = 3	3x2 = 6	3x3 = 9
2	2x1 = 2	2x2 = 4	2x3 = 6
1	1x1 = 1	1x2 = 2	1x3 = 3
Impact / likelihood	1	2	3

หมายเหตุ:

- * คือ การประเมินเสี่ยงของโครงการฯ
- ⊕ คือ เป้าหมายการบริหารความเสี่ยงของโครงการฯ

ระดับผลกระทบ (Impact)

ระดับ 3 สูง	สามารถพัฒนาการจัดการองค์ความรู้ได้ 4 องค์ความรู้
ระดับ 2 ปานกลาง	สามารถพัฒนาการจัดการองค์ความรู้ได้ 7 องค์ความรู้
ระดับ 1 ต่ำ	สามารถพัฒนาการจัดการองค์ความรู้ได้ 10 องค์ความรู้

ระดับโอกาส (Likelihood)

ระดับ 3 สูง	ความสำเร็จตามแผนการดำเนินงาน 80 %
ระดับ 2 ปานกลาง	ความสำเร็จตามแผนการดำเนินงาน 90 %
ระดับ 1 ต่ำ	ความสำเร็จตามแผนการดำเนินงาน 100 %

18.5 ตัวชี้วัดนำ (Leading Indicator) : จำนวนองค์ความรู้ภายในเดือน ก.ย. 2567

18.6 จุดระมัดระวัง (Trigger Point) : การดำเนินงานล่าช้ากว่าแผนร้อยละ 20 ขึ้นไป

การส่งสัญญาณ	ตัวแปรองค์ประกอบ	มาตรการ
ปกติ	- การดำเนินงานเป็นไปตามหรือเร็วกว่าแผน	-
ไม่ปกติระยะเบื้องต้น	- การดำเนินงานไม่เป็นไปตามแผนโดยล่าช้ากว่าแผนร้อยละ 20 ขึ้นไป	ดำเนินการจัดประชุมหารือเพื่อเตรียมปรับแผนการดำเนินงาน ในกรณีที่ร้อยละผลการดำเนินงานล่าช้ากว่าแผนร้อยละ 40 ขึ้นไป
ไม่ปกติระยะรุนแรง	- การดำเนินงานไม่เป็นไปตามแผนโดยล่าช้ากว่าแผนร้อยละ 40 ขึ้นไป	ปรับแผนการดำเนินงานให้สอดคล้องตามสถานการณ์ที่เกิดขึ้น ณ เวลานั้นๆ

แผนปฏิบัติการองค์การการน้ำเสีย ประจำปีงบประมาณ พ.ศ. 2567

(3) การพัฒนาระบบและอุปกรณ์สารสนเทศขององค์การการน้ำเสีย

<p>1. เหตุผลและความจำเป็น ด้วยองค์การการน้ำเสีย (อจน.) เป็นหน่วยงานที่มีหน้าที่กำกับดูแลงานด้านบำบัดน้ำเสีย ทั้งงานด้าน ปฏิบัติการและด้านเทคนิค รวมถึงการจัดให้มีระบบบำบัดน้ำเสียรวมสำหรับการจัดการน้ำเสียภายในเขตพื้นที่ จัดการน้ำเสีย การให้บริการรับ บริหารหรือจัดการระบบบำบัดน้ำเสียทั้งใน และนอกเขตพื้นที่จัดการน้ำเสีย และบริการรับบริหารหรือกิจการต่อเนื่องที่เกี่ยวข้องกับการจัดการน้ำเสียอย่างมีประสิทธิภาพในเชิงเศรษฐกิจ จึงมีความจำเป็นอย่างยิ่งที่จะต้องจัดหาอุปกรณ์ระบบ สารสนเทศที่มีประสิทธิภาพและทันสมัยเข้ามาช่วย ในการปฏิบัติงานทุกกิจกรรมซึ่งมีเป้าหมายเพื่ออำนวยความสะดวกและเพิ่มประสิทธิภาพการปฏิบัติงานกลุ่มผู้ใช้งานทุกระดับของ อจน. รวมทั้งการให้บริการแก่หน่วยงานภายนอก ด้านการจัดการ น้ำเสียและการแก้ปัญหาคุณภาพน้ำเกิดประโยชน์สูงสุดต่อสิ่งแวดล้อม และการดำรงชีวิตของประชาชนทุกคน</p>																	
<p>2. วัตถุประสงค์ : 1. เพื่อเพิ่มประสิทธิภาพของระบบสารสนเทศให้สอดคล้องกับการทำงานในปัจจุบัน 2. เพื่อพัฒนาศักยภาพในการให้บริการและบริหารจัดการงานด้านน้ำเสียเป็นไปอย่างมีประสิทธิภาพ 3. เพื่อให้การบริหารจัดการงานภายในองค์กรเป็นไปอย่างมีประสิทธิภาพ</p>					<p>7. สนับสนุนวัตถุประสงค์เชิงยุทธศาสตร์ (SO2) : ส่งเสริมและพัฒนาด้านการบริหารจัดการองค์กร ตัวชี้วัด SO : ประสิทธิภาพในการดำเนินงานเพิ่มขึ้น (ร้อยละ) ยุทธศาสตร์ : ยุทธศาสตร์ที่ 3 พัฒนานวัตกรรมและเทคโนโลยีดิจิทัลให้รองรับการเปลี่ยนแปลง ตัวชี้วัดยุทธศาสตร์ : ประสิทธิภาพในการดำเนินงานเพิ่มขึ้น (ร้อยละ) สนับสนุนกลยุทธ์ : กลยุทธ์ที่ 3.2 พัฒนาระบบเทคโนโลยีดิจิทัลให้ทันสมัย ตัวชี้วัดกลยุทธ์ : ประสิทธิภาพในการดำเนินงานเพิ่มขึ้น (ร้อยละ)</p>												
<p>3. ผลผลิต (Output) : องค์การการน้ำเสียมีอุปกรณ์สารสนเทศที่มีประสิทธิภาพสำหรับใช้ในการปฏิบัติงาน รองรับภารกิจของหน่วยงานและการบริการผู้มีส่วนได้ส่วนเสียและประชาชน</p>																	
<p>4. ผลลัพธ์ (Outcome) : องค์การการน้ำเสียก้าวเข้าสู่ยุคไทยแลนด์ 4.0 มีความพร้อมในด้านอุปกรณ์ (Hardware) ด้านบุคลากร (People Ware) และด้านโปรแกรม (Software) ภายใต้ยุทธศาสตร์การพัฒนาชาติ 20 ปี (พ.ศ.2560 – 2579) ตามแนวทางการพัฒนามตามยุทธศาสตร์ 6 ด้าน เพื่อบรรลุวิสัยทัศน์ “ประเทศไทยมีความมั่นคง มั่งคั่ง ยั่งยืน เป็น ประเทศพัฒนาแล้ว ด้วยการพัฒนามตามปรัชญาของเศรษฐกิจพอเพียง”</p>										<p>8. พื้นที่เป้าหมาย : องค์การการน้ำเสีย (สำนักงานใหญ่)</p>							
<p>5. ประโยชน์ที่คาดว่าจะได้รับ : องค์การการน้ำเสียมีอุปกรณ์สารสนเทศใช้ในการปฏิบัติงานได้อย่างเพียงพอ และ เหมาะสม ทำให้การปฏิบัติงานสะดวก รวดเร็ว มีประสิทธิภาพยิ่งขึ้น อีกทั้งยังสนับสนุนการบริการประชาชนหรือผู้มีส่วน ได้ส่วนเสียให้มีประสิทธิภาพ</p>										<p>9. จำนวนเงิน : 1.7000 ล้านบาท</p>							
<p>6. ปัจจัยขับเคลื่อนมูลค่าองค์กร : งบประมาณและรายได้</p>										<p>10. ระยะเวลาดำเนินการ : 1 ตุลาคม 2566 – 31 สิงหาคม 2567</p>							
11. กิจกรรม	12. ระยะเวลาดำเนินการ												13. ตัวชี้วัดและ ค่าเป้าหมาย (กิจกรรม)	14. ผู้รับผิดชอบ	15. จำนวนเงิน		
	พ.ศ. 2566			พ.ศ. 2567											ประเภท	จำนวน	
	ต.ค.	พ.ย.	ธ.ค.	ม.ค.	ก.พ.	มี.ค.	เม.ย.	พ.ค.	มิ.ย.	ก.ค.	ส.ค.	ก.ย.					
1. ศึกษา จัดทำแบบสำรวจ ความต้องการ/ความคาดหวัง														<p>ตัวชี้วัด : ความสำเร็จของ การดำเนินโครงการ เป้าหมาย : 3 ระบบ</p>	ฝพอ.	เงินรายได้	1.7000 ล้านบาท
2. ประชุมคณะทำงานดิจิทัล อจน.																	
3. จัดทำโครงการและเสนอโครงการ																	
4. แต่งตั้งคณะกรรมการดำเนินงาน																	
5. ดำเนินงานโครงการตามขอบเขตงาน																	
6. ประเมินผลความสำเร็จของโครงการ																	
7. สรุปและรายงานผลโครงการ																	

16. ทรัพยากรที่ต้องการของโครงการ

16.1 ด้านการเงิน : จำนวนเงินรวมทั้งโครงการ 1.7000 ล้านบาท

- 1 ปี
- ผูกพันใหม่
- ผูกพันเดิม
- กั้นเงินไว้เบิกเหลือปี

- ประเภทรายการ

- รายการก่อสร้าง
- ค่าจ้างที่ปรึกษา
- รายการปรับปรุง ต่อเติม ซ่อมแซม
- รายการดำเนินการ (Function)

16.2 ด้านมิใช่การเงิน :

ทรัพยากรบุคคล

- สามารถดำเนินงานเพียงฝ่ายเดียวได้ (ฝพอ.)
- ต้องดำเนินการร่วมกันมากกว่า 1 ฝ่าย

ใช้จำนวนคน4.....	คน
ฝวศ.-	คน
ฝพอ.4.....	คน
ฝจส.1-	คน
ฝจส.2-	คน
ฝบจ.-	คน
ฝบง.-	คน
ฝอก..-	คน
ฝผอ.-	คน
ฝตน.-	คน

- ต้องมีการจ้างที่ปรึกษา / Outsource

ระบบสารสนเทศ

- สามารถใช้ Hardware / Software ที่มีอยู่เดิมได้
- ต้องจัดซื้อ Hardware / Software ใหม่

ใช้จำนวนเงิน1.7000..... ล้านบาท

17. การคาดการณ์ผลการดำเนินงาน

17.1 ตัวชี้วัด : ความสำเร็จของการดำเนินโครงการ

17.2 เป้าหมาย : 3 ระบบ

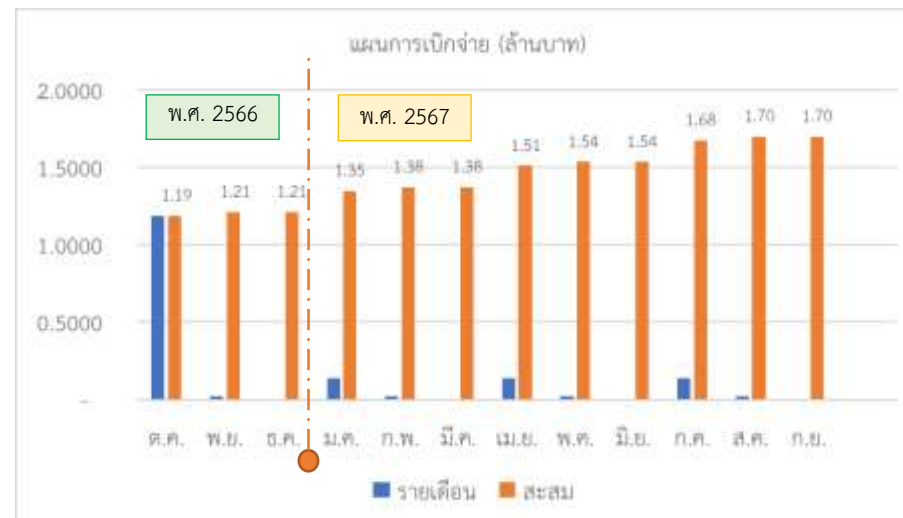

18. การวิเคราะห์ความเสี่ยงของโครงการ

18.1 ความเสี่ยงของโครงการ : การจัดหาอุปกรณ์ไม่เพียงพอต่อความต้องการของผู้ใช้งาน

18.2 สาเหตุความเสี่ยง : งบประมาณไม่เพียงพอ

18.3 การบริหารความเสี่ยง :

1. นำเงินรายได้มาใช้ในการจัดหาอุปกรณ์สารสนเทศที่มีความสำคัญ

18.4 Risk Profile

3	3x1 = 3	3x2 = 6	3x3 = 9
2	2x1 = 2	2x2 = 4	2x3 = 6
1	1x1 = 1	1x2 = 2	1x3 = 3
Impact / likelihood	1	2	3

หมายเหตุ:

1. * คือ การประเมินเสี่ยงของโครงการฯ
2. ⊕ คือ เป้าหมายการบริหารความเสี่ยงของโครงการฯ

ระดับผลกระทบ (Impact)

ระดับ 3 สูง	ความพึงพอใจของพนักงาน ร้อยละ 60
ระดับ 2 ปานกลาง	ความพึงพอใจของพนักงาน ร้อยละ 70
ระดับ 1 ต่ำ	ความพึงพอใจของพนักงาน ร้อยละ 80

ระดับโอกาส (Likelihood)

ระดับ 3 สูง	ความสำเร็จในการดำเนินการจัดทําภายในระยะเวลาไม่เกิน 4 เดือน
ระดับ 2 ปานกลาง	ความสำเร็จในการดำเนินการจัดทําภายในระยะเวลาไม่เกิน 3 เดือน
ระดับ 1 ต่ำ	ความสำเร็จในการดำเนินการจัดทําภายในระยะเวลาไม่เกิน 2 เดือน

18.5 ตัวชี้วัดนำ (Leading Indicator) : ความสำเร็จของการดำเนินโครงการ

18.6 จุดระมัดระวัง (Trigger Point) : การดำเนินการจัดทํา โดยล่าช้ากว่าแผนร้อยละ 20 ขึ้นไป

การส่งสัญญาณ	ตัวแปรองค์ประกอบ	มาตรการ
ปกติ	- การดำเนินงานเป็นไปตามหรือเร็วกว่าแผน	-
ไม่ปกติระยะเบื้องต้น	- การดำเนินงานไม่เป็นไปตามแผน โดยล่าช้ากว่าแผนร้อยละ 20 ขึ้นไป	เตรียมปรับแผนการดำเนินงาน ในกรณีที่ร้อยละผลการดำเนินงานล่าช้ากว่าแผนร้อยละ 40 ขึ้นไป
ไม่ปกติระยะรุนแรง	- การดำเนินงานไม่เป็นไปตามแผน โดยล่าช้ากว่าแผนร้อยละ 40 ขึ้นไป	ปรับแผนการดำเนินงานให้สอดคล้องตามสถานการณ์ที่เกิดขึ้น ณ เวลานั้นๆ

แผนปฏิบัติการองค์การการจัดการน้ำเสีย ประจำปีงบประมาณ พ.ศ. 2567

(4) การนำพลังงานทดแทนมาใช้ในการบริหารจัดการน้ำเสีย

<p>1. เหตุผลและความจำเป็น ปัจจุบัน การใช้พลังงานในด้านต่างๆ มีแนวโน้มเพิ่มมากขึ้นเรื่อยๆ และการใช้พลังงานโดยส่วนใหญ่จะมาจากแหล่งเชื้อเพลิงฟอสซิล เช่น ถ่านหินและน้ำมันดิบ เป็นต้น ซึ่งเป็นแหล่งพลังงานที่มีวันหมดไปจากโลก อีกทั้งยังส่งผลกระทบต่อสิ่งแวดล้อมในรูปแบบต่างๆ เช่น ปฏิกริยาเรือนกระจก ฝนกรด ก๊าซพิษจากอนุพันธ์ของซัลเฟอร์และไนโตรเจน เป็นต้น อีกทั้ง สถานการณ์สิ่งแวดล้อมในปัจจุบันเริ่มส่งผลกระทบต่อชีวิตประจำวันของเรามากขึ้นเรื่อยๆ ไม่ว่าจะเป็นสภาพอากาศที่เปลี่ยนแปลงอย่างรวดเร็วหรือแมลงพาหุพาณิกตัว เช่น การขาดแคลนน้ำ และการขาดแคลนพลังงานจนทำให้ราคาพลังงานต่างๆ สูงขึ้นส่งผลให้ต้องพึ่งพาพลังงาน และทรัพยากรที่จำเป็นโดยเร่งด่วน เนื่องด้วยชีวิตความเป็นอยู่ของมนุษย์มีการเปลี่ยนแปลงอย่างรวดเร็ว มีการนำเทคโนโลยีมาใช้ดำรงชีวิตให้มีความสะดวกสบายมากขึ้น ซึ่งพลังงานไฟฟ้าดังกล่าวถูกผลิตจากทรัพยากรที่มีอยู่อย่างจำกัด เมื่อนำมาถูกใช้ก็จะถูกทำลายลงอย่างรวดเร็ว และผลการกระทำดังกล่าวยังก่อให้เกิดผลกระทบต่อสภาพแวดล้อมอย่างมาก ทำให้ธรรมชาติเกิดภาวะเสียสมดุลก่อให้เกิดภาวะเสื่อมโทรมต่อการดำรงชีวิตของมนุษย์ต่อไป ดังนั้นเพื่อให้เพียงพอกับความต้องการใช้พลังงาน และแก้ปัญหาทางสิ่งแวดล้อมดังกล่าว จึงต้องมีการศึกษาแหล่งพลังงานทดแทนอื่นๆ ซึ่งเป็นพลังงานสะอาด ไม่ส่งผลกระทบต่อสิ่งแวดล้อมและสามารถหมุนเวียนกลับมาใช้ได้อีก หน่วยงานต่างๆ ที่เกี่ยวข้องจึงได้ทำการวิจัยและค้นคว้าในการประหยัดพลังงานและหาแหล่งพลังงานทดแทน ซึ่งสามารถช่วยบรรเทาปัญหาได้ คือ การใช้พลังงานหมุนเวียน (Renewable Energy) เช่น พลังงานลม (Wind Energy) พลังงานน้ำ (Hydro Power) พลังงานความร้อนใต้พิภพ (Geothermal Energy) พลังงานชีวมวล (Biomass Energy) และพลังงานแสงอาทิตย์ (Solar Energy) เป็นต้น จะเห็นได้ว่าพลังงานแสงอาทิตย์มีความเหมาะสมอย่างยิ่งที่จะนำมาใช้เป็นพลังงานทดแทน เนื่องจากเป็นพลังงานสะอาด ปราศจากมลพิษต่อสิ่งแวดล้อม และที่สำคัญอาจกล่าวได้ว่าไม่มีที่สิ้นสุด ไม่มีวันหมดสิ้น แต่การนำพลังงานแสงอาทิตย์มาใช้ต้องมีการพัฒนาเทคโนโลยีให้เหมาะสมกับสภาพงานที่ต้องการ องค์การการจัดการน้ำเสียจึงให้ความสำคัญด้านพลังงาน โดยเน้นพลังงานทดแทนที่สะอาด (Green Technology) เช่น การใช้พลังงานแสงอาทิตย์ในสถานีสูบน้ำเสีย ซึ่งเป็นพลังงานที่มีอยู่แล้วในธรรมชาติ เป็นพลังงานที่มีปริมาณเพียงพอต่อความต้องการ ทั้งยังสะอาดบริสุทธิ์ ไม่ก่อมลพิษใดๆ อันที่จะทำให้สิ่งแวดล้อมเป็นพิษ ตอบสนองนโยบายการประหยัดพลังงานของประเทศชาติ</p>																	
<p>2. วัตถุประสงค์ : 1. เพื่อลดพลังงานไฟฟ้าและค่าใช้จ่ายที่ใช้กับเครื่องจักรและอุปกรณ์ระบบบำบัดน้ำเสียได้อย่างมีประสิทธิภาพและอย่างยั่งยืน</p>					<p>7. สนับสนุนวัตถุประสงค์เชิงยุทธศาสตร์ (SO2) : ส่งเสริมและพัฒนาด้านการบริหารจัดการองค์กร ตัวชี้วัด SO : ประสิทธิภาพเชิงนิเวศเศรษฐกิจ (Eco-efficiency) ยุทธศาสตร์ : ยุทธศาสตร์ที่ 4 วิจัยและพัฒนา ตัวชี้วัดยุทธศาสตร์ : ประสิทธิภาพเชิงนิเวศเศรษฐกิจ (Eco-efficiency) สนับสนุนกลยุทธ์ : กลยุทธ์ที่ 4.2 พัฒนาระบบการบริหารจัดการน้ำเสียตามหลักเศรษฐกิจแบบองค์รวม (BCG) ตัวชี้วัดกลยุทธ์ : ประสิทธิภาพเชิงนิเวศเศรษฐกิจ (Eco-efficiency)</p>												
<p>3. ผลผลิต (Output) : การใช้พลังงานทดแทนในการบริหารจัดการระบบบำบัดน้ำเสีย จำนวน 2 แห่ง</p>					<p>8. พื้นที่เป้าหมาย : พื้นที่องค์การการจัดการน้ำเสียดำเนินการ</p>												
<p>4. ผลลัพธ์ (Outcome) : ประสิทธิภาพเชิงนิเวศเศรษฐกิจขององค์กร เพิ่มขึ้นร้อยละ 8</p>					<p>9. จำนวนเงิน : 1.0000 ล้านบาท</p>												
<p>5. ประโยชน์ที่คาดว่าจะได้รับ : องค์กรมีการวิจัยและพัฒนาที่สนับสนุนการดำเนินงาน</p>					<p>10. ระยะเวลาดำเนินการ : 1 พฤศจิกายน 2566 – 30 กันยายน 2567</p>												
<p>6. ปัจจัยขับเคลื่อนมูลค่าองค์กร : คุณภาพการบำบัด</p>																	
11. กิจกรรม	12. ระยะเวลาดำเนินการ												13. ตัวชี้วัดและค่าเป้าหมาย (กิจกรรม)	14. ผู้รับผิดชอบ	15. จำนวนเงิน		
	พ.ศ. 2566			พ.ศ. 2567											ประเภท	จำนวน	
	ต.ค.	พ.ย.	ธ.ค.	ม.ค.	ก.พ.	มี.ค.	เม.ย.	พ.ค.	มิ.ย.	ก.ค.	ส.ค.	ก.ย.					
1. คัดเลือกและจัดสรรลำดับความสำคัญของพื้นที่ที่จะดำเนินการติดตั้ง														ตัวชี้วัด : ความสำเร็จของการใช้พลังงานทดแทนในการบริหารจัดการระบบบำบัดน้ำเสีย ภายในเดือน ก.ย. 2567 เป้าหมาย : 2 แห่ง	ผจส.1/ ผจส.2	เงินรายได้	1.0000 ล้านบาท
2. ดำเนินการติดตั้งอุปกรณ์พลังงานทดแทนในระบบบำบัดน้ำเสีย																	
3. ติดตามผลการดำเนินงาน																	

16. ทรัพยากรที่ต้องการของโครงการ

16.1 ด้านการเงิน : จำนวนเงินรวมทั้งโครงการ 1.0000 ล้านบาท

- 1 ปี
- ผูกพันใหม่
- ผูกพันเดิม
- กั้นเงินไว้เบิกเหลือปี

- ประเภทรายการ

- รายการก่อสร้าง
- ค่าจ้างที่ปรึกษา
- รายการปรับปรุง ต่อเติม ซ่อมแซม
- รายการดำเนินการ (Function)

16.2 ด้านมิใช่การเงิน :

ทรัพยากรบุคคล

- สามารถดำเนินงานเพียงฝ่ายเดียวได้ (ฝจส.1)
- ต้องดำเนินการร่วมกันมากกว่า 1 ฝ่าย

ใช้จำนวนคน6.....	คน
ฝวศ.-.....	คน
ฝพอ.-.....	คน
ฝจส.13.....	คน
ฝจส.23.....	คน
ฝบจ.-.....	คน
ฝบง.-.....	คน
ฝอก..-.....	คน
ฝผอ.-.....	คน
ฝตน.-.....	คน

- ต้องมีการจ้างที่ปรึกษา / Outsource

ระบบสารสนเทศ

- สามารถใช้ Hardware / Software ที่มีอยู่เดิมได้
- ต้องจัดซื้อ Hardware / Software ใหม่

ใช้จำนวนเงิน ล้านบาท

17. การคาดการณ์ผลการดำเนินงาน

17.1 ตัวชี้วัด : ความสำเร็จของการใช้พลังงานทดแทนในการบริหารจัดการระบบบำบัดน้ำเสีย ภายในเดือน ก.ย. 2567

17.2 เป้าหมาย : 2 แห่ง

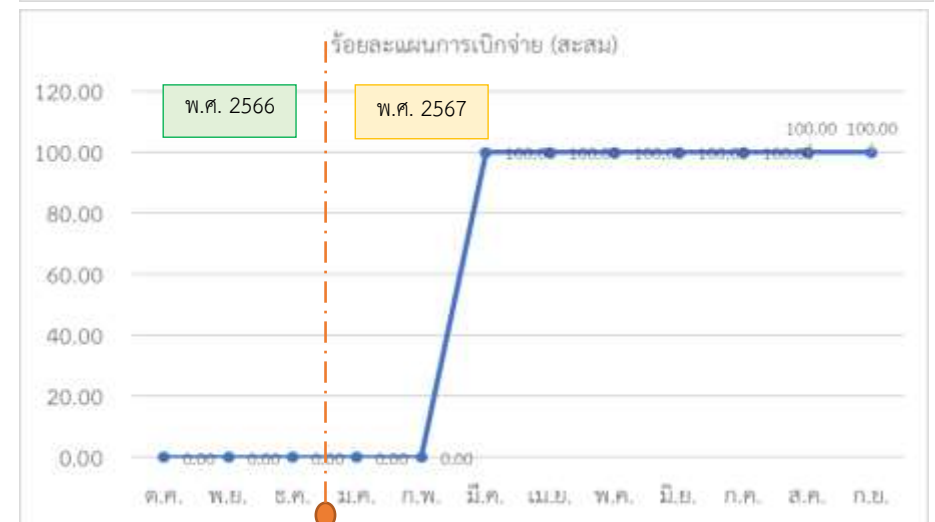
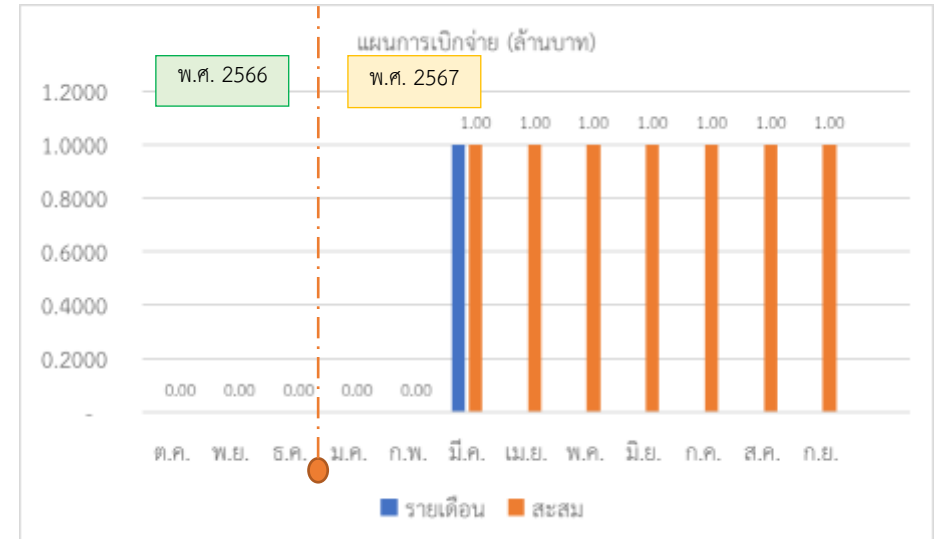

18. การวิเคราะห์ความเสี่ยงของโครงการ

18.1 ความเสี่ยงของโครงการ : การนำพลังงานทดแทนมาใช้ในการบริหารจัดการน้ำเสียไม่สำเร็จตามเป้าหมาย

18.2 สาเหตุความเสี่ยง : ไม่สามารถติดตั้งอุปกรณ์พลังงานทดแทนได้ครบตามจำนวนและระยะเวลาที่กำหนดไว้

18.3 การบริหารความเสี่ยง :

1. จัดทำแผนการติดตามการนำพลังงานทดแทนใช้ในการบริหารจัดการระบบบำบัดน้ำเสีย

18.4 Risk Profile

3	3x1 = 3	3x2 = 6	3x3 = 9 *
2	2x1 = 2	2x2 = 4	2x3 = 6
1	1x1 = 1	1x2 = 2	1x3 = 3
Impact / likelihood	1	2	3

หมายเหตุ:

1. * คือ การประเมินเสี่ยงของโครงการฯ
2. ☼ คือ เป้าหมายการบริหารความเสี่ยงของโครงการฯ

ระดับผลกระทบ (Impact)

ระดับ 3 สูง	ไม่มีการใช้พลังงานทดแทนในการบริหารจัดการระบบบำบัดน้ำเสีย
ระดับ 2 ปานกลาง	การใช้พลังงานทดแทนในการบริหารจัดการระบบบำบัดน้ำเสีย 1 แห่ง
ระดับ 1 ต่ำ	การใช้พลังงานทดแทนในการบริหารจัดการระบบบำบัดน้ำเสีย 2 แห่ง

ระดับโอกาส (Likelihood)

ระดับ 3 สูง	ความสำเร็จตามแผนการดำเนินงาน 80 %
ระดับ 2 ปานกลาง	ความสำเร็จตามแผนการดำเนินงาน 90 %
ระดับ 1 ต่ำ	ความสำเร็จตามแผนการดำเนินงาน 100 %

18.5 ตัวชี้วัดนำ (Leading Indicator) : ความสำเร็จของการใช้พลังงานทดแทนในการบริหารจัดการระบบบำบัดน้ำเสีย ภายในเดือน ก.ย. 2567

18.6 จุดระมัดระวัง (Trigger Point) : การดำเนินงานล่าช้ากว่าแผนร้อยละ 10 ขึ้นไป

การส่งสัญญาณ	ตัวแปรองค์ประกอบ	มาตรการ
ปกติ	- การดำเนินงานเป็นไปตามหรือเร็วกว่าแผน	-
ไม่ปกติระยะเบื้องต้น	- การดำเนินงานไม่เป็นไปตามแผนโดยล่าช้ากว่าแผนร้อยละ 10 ขึ้นไป	เตรียมปรับแผนการดำเนินงาน ในกรณีที่ร้อยละผลการดำเนินงานล่าช้ากว่าแผนร้อยละ 20 ขึ้นไป
ไม่ปกติระยะรุนแรง	- การดำเนินงานไม่เป็นไปตามแผนโดยล่าช้ากว่าแผนร้อยละ 20 ขึ้นไป	ปรับแผนการดำเนินงานให้สอดคล้องตามสถานการณ์ที่เกิดขึ้น ณ เวลานั้นๆ

แผนปฏิบัติการองค์การจัดการน้ำเสีย ประจำปีงบประมาณ พ.ศ. 2567

(5) การส่งเสริมธรรมาภิบาล (CG)

<p>1. เหตุผลและความจำเป็น เพื่อให้การบริหารจัดการองค์กรเกิดผลสัมฤทธิ์ และตอบสนองต่อความต้องการและความคาดหวังต่อผู้มีส่วนได้ส่วนเสียทุกภาคส่วน แผนปฏิบัติการส่งเสริมธรรมาภิบาล (CG) การป้องกันและปราบปรามการทุจริต ถือเป็นเครื่องมือสำคัญในการขับเคลื่อนองค์กรให้บรรลุเป้าหมายที่กำหนด เพื่อให้แผนปฏิบัติการส่งเสริมธรรมาภิบาล (CG) การป้องกันและปราบปรามการทุจริต มีความสอดคล้องกับสภาพแวดล้อมที่เปลี่ยนแปลงไป โดยเฉพาะอย่างยิ่งการเปลี่ยนแปลงทางเศรษฐกิจ สังคม เทคโนโลยี ทิศทาง นโยบายของรัฐบาล รวมทั้งแผนงานที่เกี่ยวข้อง ซึ่งการส่งเสริมธรรมาภิบาล (CG) การป้องกันและปราบปรามการทุจริต เป็นกิจกรรมที่มุ่งเน้นการส่งเสริมคุณธรรม จริยธรรม และการป้องกันและปราบปรามการทุจริต โดยมีวัตถุประสงค์เพื่อส่งเสริมและเสริมสร้างความรู้ ความเข้าใจของผู้บริหารและพนักงาน ออ.น. ให้เกิดความตระหนักในการเข้ามามีส่วนร่วมในการขับเคลื่อนองค์กรที่มีความโปร่งใสภายใต้หลักธรรมาภิบาลและนโยบายการป้องกันและปราบปรามการทุจริต ซึ่งเป็นพื้นฐานสำคัญในการสร้างองค์กรให้เติบโตอย่างยั่งยืน</p>																	
<p>2. วัตถุประสงค์ : 1. เพื่อส่งเสริมธรรมาภิบาลภายในองค์กร</p>					<p>7. สนับสนุนวัตถุประสงค์เชิงยุทธศาสตร์ (SO3) : พัฒนาการสู่ความยั่งยืน ตัวชี้วัด SO : คะแนนประเมินผลองค์กร (รวม) ยุทธศาสตร์ : ยุทธศาสตร์ที่ 5 พัฒนาการให้มีขนาดเหมาะสมและมีขีดสมรรถนะสูง ตัวชี้วัดยุทธศาสตร์ : คะแนนประเมินผลองค์กร (รวม) สนับสนุนกลยุทธ์ : กลยุทธ์ที่ 5.2 ส่งเสริมกระบวนการปฏิบัติงาน การจัดการองค์กรอย่างเป็นระบบ ตัวชี้วัดกลยุทธ์ : คะแนนประเมินผลองค์กร (รวม)</p>												
<p>3. ผลผลิต (Output) : มีการส่งเสริมธรรมาภิบาล จำนวน 1 โครงการ</p>					<p>8. พื้นที่เป้าหมาย : องค์การการน้ำเสีย</p>												
<p>4. ผลลัพธ์ (Outcome) : องค์กรมีคะแนนประเมินผลองค์กร (รวม) ที่ดี (3.63 คะแนน)</p>					<p>9. จำนวนเงิน : 0.0200 ล้านบาท</p>												
<p>5. ประโยชน์ที่คาดว่าจะได้รับ : องค์กรมีการบริหารจัดการภายในองค์กรที่มีประสิทธิภาพ</p>					<p>10. ระยะเวลาดำเนินการ : 1 ตุลาคม 2566 – 30 กันยายน 2567</p>												
<p>6. ปัจจัยขับเคลื่อนมูลค่าองค์กร : งบประมาณและรายได้</p>																	
11. กิจกรรม	12. ระยะเวลาดำเนินการ												13. ตัวชี้วัดและค่าเป้าหมาย (กิจกรรม)	14. ผู้รับผิดชอบ	15. จำนวนเงิน		
	พ.ศ. 2566			พ.ศ. 2567											ประเภท	จำนวน	
	ต.ค.	พ.ย.	ธ.ค.	ม.ค.	ก.พ.	มี.ค.	เม.ย.	พ.ค.	มิ.ย.	ก.ค.	ส.ค.	ก.ย.					
1. การส่งเสริมธรรมาภิบาลภายในองค์กร														<p>ตัวชี้วัด : ความสำเร็จของโครงการ แล้วเสร็จภายในเดือน ก.ย. 2567 เป้าหมาย : 1 โครงการ</p>	สพอ.	เงินรายได้	0.0200 ล้านบาท
1.1 วางแผน เตรียมการดำเนินกิจกรรมด้านการส่งเสริมธรรมาภิบาล CG การป้องกันและปราบปรามการทุจริต																	
1.2 ดำเนินกิจกรรมด้านการส่งเสริมธรรมาภิบาล (เสริมสร้างคุณธรรม จริยธรรม กิจกรรมบำเพ็ญสาธารณประโยชน์ กิจกรรมจิตอาสา องค์กรคุณธรรม เป็นต้น)																	
1.3 จัดกิจกรรมฝึกอบรม (ระบบออนไลน์) เพื่อเพิ่มพูนความรู้ความเข้าใจ ประสพการณ์ด้านการป้องกันและปราบปรามการทุจริต																	
1.4 ดำเนินกิจกรรมยกระดับการประเมินคุณธรรมและความโปร่งใสในการดำเนินงานของหน่วยงานรัฐ (ITA)																	

16. ทรัพยากรที่ต้องการของโครงการ

16.1 ด้านการเงิน : จำนวนเงินรวมทั้งโครงการ 0.0200 ล้านบาท

1 ปี

ผูกพันใหม่

ผูกพันเดิม

กั้นเงินไว้เบิกเหลือในปี

- ประเภทรายการ

รายการก่อสร้าง

ค่าจ้างที่ปรึกษา

รายการปรับปรุง ต่อเติม ซ่อมแซม

รายการดำเนินการ (Function)

16.2 ด้านมิใช่การเงิน :

ทรัพยากรบุคคล

สามารถดำเนินงานเพียงฝ่ายเดียวได้ (สผอ.)

ต้องดำเนินการร่วมกันมากกว่า 1 ฝ่าย

ใช้จำนวนคน3..... คน

ฝวศ.-..... คน

ฝพอ.-..... คน

ฝจส.1-..... คน

ฝจส.2-..... คน

ฝบจ.-..... คน

ฝบง.-..... คน

ฝอก.-..... คน

สผอ.3..... คน

สตน.-..... คน

ต้องมีการจ้างที่ปรึกษา / Outsource

ระบบสารสนเทศ

สามารถใช้ Hardware / Software ที่มีอยู่เดิมได้

ต้องจัดซื้อ Hardware / Software ใหม่

ใช้จำนวนเงิน ล้านบาท

17. การคาดการณ์ผลการดำเนินงาน

17.1 ตัวชี้วัด : ความสำเร็จของโครงการ ภายในเดือน ก.ย. 2567

17.2 เป้าหมาย : 1 โครงการ

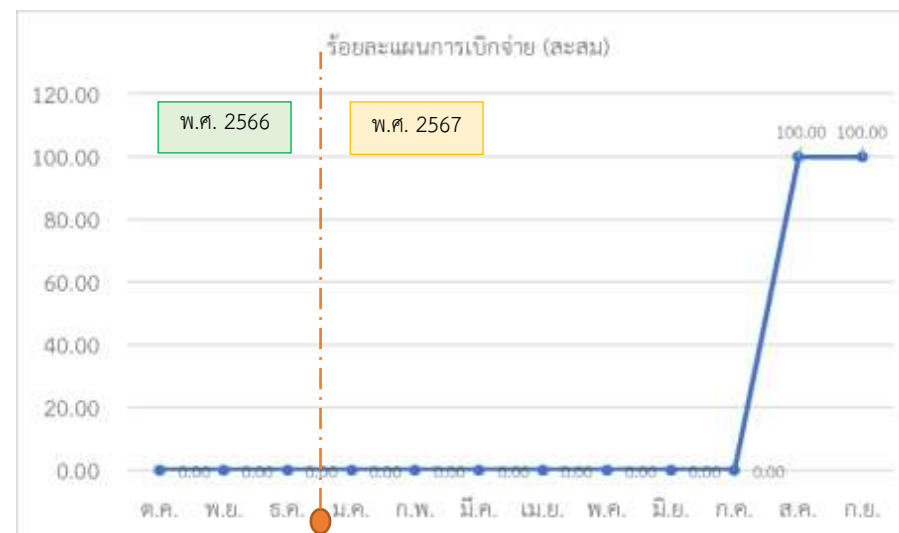
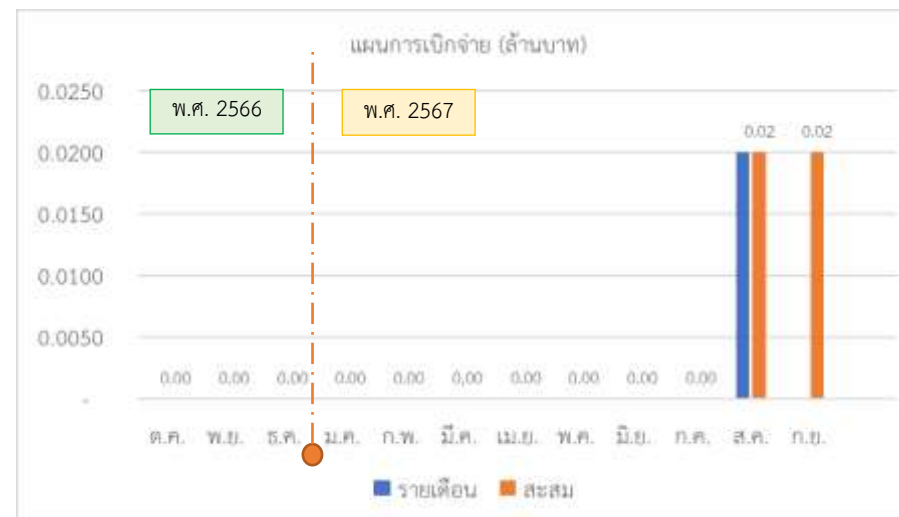

18. การวิเคราะห์ความเสี่ยงของโครงการ

18.1 ความเสี่ยงของโครงการ : การส่งเสริมธรรมาภิบาลภายในองค์กรไม่สำเร็จตามเป้าหมาย

18.2 สาเหตุความเสี่ยง : ขาดอัตรากำลังในการดำเนินการอย่างต่อเนื่อง

18.3 การบริหารความเสี่ยง :

- มอบหมายพนักงาน ดำเนินงาน ประสานงาน และติดตามผลการดำเนินการ

18.4 Risk Profile

3	3x1 = 3	3x2 = 6	3x3 = 9
2	2x1 = 2	2x2 = 4	2x3 = 6
1	1x1 = 1	1x2 = 2	1x3 = 3
Impact / likelihood	1	2	3

หมายเหตุ:

- * คือ การประเมินเสี่ยงของโครงการฯ
- ⊕ คือ เป้าหมายการบริหารความเสี่ยงของโครงการฯ

ระดับผลกระทบ (Impact)

ระดับ 3 สูง	ไม่มีการส่งเสริมธรรมาภิบาลภายในองค์กร
ระดับ 2 ปานกลาง	การส่งเสริมธรรมาภิบาลภายในองค์กรสำเร็จภายในเดือน ก.ย. 2567
ระดับ 1 ต่ำ	การส่งเสริมธรรมาภิบาลภายในองค์กรสำเร็จภายในเดือน ส.ค. 2567

ระดับโอกาส (Likelihood)

ระดับ 3 สูง	ความสำเร็จตามแผนการดำเนินงาน 80 %
ระดับ 2 ปานกลาง	ความสำเร็จตามแผนการดำเนินงาน 90 %
ระดับ 1 ต่ำ	ความสำเร็จตามแผนการดำเนินงาน 100 %

18.5 ตัวชี้วัดนำ (Leading Indicator) : ความสำเร็จของโครงการ ภายในเดือน ก.ย. 2567

18.6 จุดระมัดระวัง (Trigger Point) : การดำเนินงานล่าช้ากว่าแผนร้อยละ 20 ขึ้นไป

การส่งสัญญาณ	ตัวแปรองค์ประกอบ	มาตรการ
ปกติ	- การดำเนินงานเป็นไปตามหรือเร็วกว่าแผน	-
ไม่ปกติระยะเบื้องต้น	- การดำเนินงานไม่เป็นไปตามแผน โดยล่าช้ากว่าแผนร้อยละ 20 ขึ้นไป	เตรียมปรับแผนการดำเนินงาน ในกรณีที่ร้อยละผลการดำเนินงานล่าช้ากว่าแผนร้อยละ 40 ขึ้นไป
ไม่ปกติระยะรุนแรง	- การดำเนินงานไม่เป็นไปตามแผน โดยล่าช้ากว่าแผนร้อยละ 40 ขึ้นไป	ปรับแผนการดำเนินงานให้สอดคล้องตามสถานการณ์ที่เกิดขึ้น ณ เวลานั้นๆ

แผนปฏิบัติการองค์การจัดการน้ำเสีย ประจำปีงบประมาณ พ.ศ. 2567

(6) การพัฒนาการบริหารจัดการองค์กร (8 Enablers)

<p>1. เหตุผลและความจำเป็น องค์การจัดการน้ำเสีย (องจ.) ได้จัดทำโครงการพัฒนาการบริหารจัดการองค์กร (8 Enablers) ให้แก่บุคลากรภายในของ องจ. เพื่อสร้างความรู้ความเข้าใจในการจัดการบริหารของ องจ. โดยมุ่งเน้นการพัฒนาทั้ง 8 ด้าน อย่างเป็นระบบ และขั้นตอนกระบวนการปฏิบัติงาน ตลอดจนสามารถสะท้อนถึงควมมีประสิทธิภาพในการดำเนินงานได้อย่างแท้จริง โดยได้พิจารณาข้อดี/จุดแข็งของระบบทั้ง 8 Enablers มาใช้ ปรับปรุงจุดด้อย ให้แก่องค์กรได้อีกด้วย</p>																
<p>2. วัตถุประสงค์ : 1. เพื่อเพิ่มประสิทธิภาพของการบริหารจัดการขององค์กรให้มีความพร้อมในทุกด้าน 2. เพื่อพัฒนาคุณภาพการดำเนินงานขององค์กรให้เป็นไปตามมาตรฐาน</p>					<p>7. สนับสนุนวัตถุประสงค์เชิงยุทธศาสตร์ (SO3) : พัฒนางค์กรสู่ความยั่งยืน ตัวชี้วัด SO : คะแนนประเมินผลองค์กร (รวม) ยุทธศาสตร์ : ยุทธศาสตร์ที่ 5 พัฒนางค์กรให้มีขนาดเหมาะสมและมีขีดสมรรถนะสูง ตัวชี้วัดยุทธศาสตร์ : คะแนนประเมินผลองค์กร (รวม) สนับสนุนกลยุทธ์ : กลยุทธ์ที่ 5.2 ส่งเสริมกระบวนการปฏิบัติงาน การจัดการองค์กรอย่างเป็นระบบ ตัวชี้วัดกลยุทธ์ : คะแนนประเมินผลองค์กร (รวม)</p>											
<p>3. ผลผลิต (Output) : มีการพัฒนาการบริหารจัดการองค์กร (8 Enablers) จำนวน 1 โครงการ</p>					<p>8. พื้นที่เป้าหมาย : องค์การการน้ำเสีย</p>											
<p>4. ผลลัพธ์ (Outcome) : องค์กรมีคะแนนประเมินผลองค์กร (รวม) ที่ดี (3.63 คะแนน)</p>					<p>9. จำนวนเงิน : 0.5000 ล้านบาท</p>											
<p>5. ประโยชน์ที่คาดว่าจะได้รับ : องค์กรมีการบริหารจัดการภายในองค์กรที่มีประสิทธิภาพ</p>					<p>10. ระยะเวลาดำเนินการ : 1 ตุลาคม 2565 – 30 กันยายน 2566</p>											
<p>6. ปัจจัยขับเคลื่อนมูลค่าองค์กร : งบประมาณและรายได้</p>																
11. กิจกรรม	12. ระยะเวลาดำเนินการ												13. ตัวชี้วัดและค่าเป้าหมาย (กิจกรรม)	14. ผู้รับผิดชอบ	15. จำนวนเงิน	
	พ.ศ. 2566			พ.ศ. 2567											ประเภท	จำนวน
	ต.ค.	พ.ย.	ธ.ค.	ม.ค.	ก.พ.	มี.ค.	เม.ย.	พ.ค.	มิ.ย.	ก.ค.	ส.ค.	ก.ย.				
1. วิเคราะห์ข้อสังเกตและข้อเสนอแนะ จากผลการดำเนินงานที่ผ่านมา													<p>ตัวชี้วัด : ความสำเร็จของโครงการ ภายในเดือน ก.ย. 2567 เป้าหมาย : 1 โครงการ</p>	ฝพอ.	เงินรายได้	0.5000 ล้านบาท
2. จัดทำแผนการปรับปรุง																
3. ดำเนินการตามแผน																
4. ติดตามและรายงานผลการดำเนินงาน																
5. เตรียมข้อมูลประกอบการลงระบบ																
6. ลงข้อมูลในระบบ																

16. ทรัพยากรที่ต้องการของโครงการ

16.1 ด้านการเงิน : จำนวนเงินรวมทั้งโครงการ 0.5000 ล้านบาท

- 1 ปี
- ผูกพันใหม่
- ผูกพันเดิม
- กั้นเงินไว้เบิกเหลืออมปี

- ประเภทรายการ

- รายการก่อสร้าง
- ค่าจ้างที่ปรึกษา
- รายการปรับปรุง ต่อเติม ซ่อมแซม
- รายการดำเนินการ (Function)

16.2 ด้านมิใช่การเงิน :

ทรัพยากรบุคคล

- สามารถดำเนินงานเพียงฝ่ายเดียวได้ (ฝพอ.)
- ต้องดำเนินการร่วมกันมากกว่า 1 ฝ่าย

ใช้จำนวนคน26.....	คน
ฝวศ.1.....	คน
ฝพอ.10.....	คน
ฝจส.11.....	คน
ฝจส.21.....	คน
ฝบจ.3.....	คน
ฝบง.1.....	คน
ฝอก.3.....	คน
ฝผอ.3.....	คน
ฝตน.3.....	คน

- ต้องมีการจ้างที่ปรึกษา / Outsource

ระบบสารสนเทศ

- สามารถใช้ Hardware / Software ที่มีอยู่เดิมได้
- ต้องจัดซื้อ Hardware / Software ใหม่

ใช้จำนวนเงิน ล้านบาท

17. การคาดการณ์ผลการดำเนินงาน

17.1 ตัวชี้วัด : ความสำเร็จของโครงการ ภายในเดือน ก.ย. 2567

17.2 เป้าหมาย : 1 โครงการ

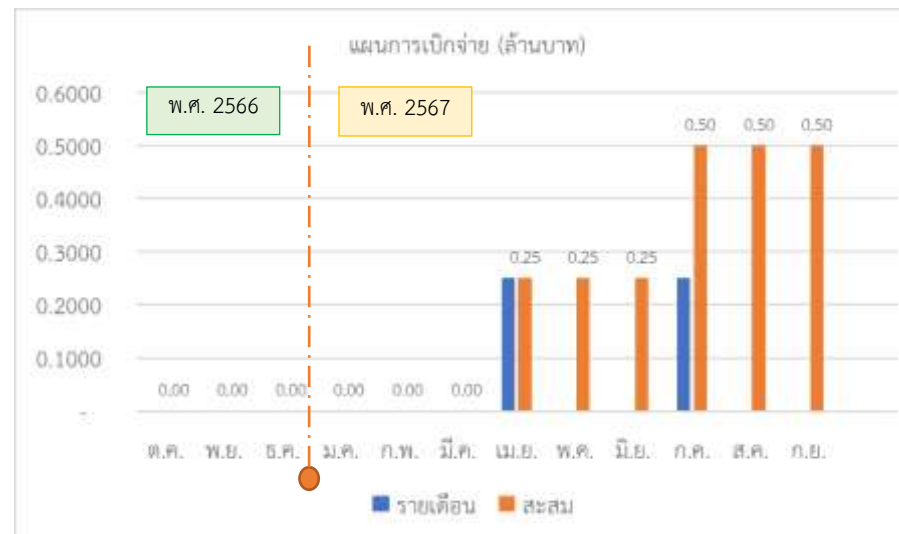

18. การวิเคราะห์ความเสี่ยงของโครงการ

18.1 ความเสี่ยงของโครงการ : การพัฒนาการบริหารจัดการองค์กร (8 Enablers) ไม่สำเร็จตามเป้าหมาย

18.2 สาเหตุความเสี่ยง : ขาดอัตรากำลังในการดำเนินการอย่างต่อเนื่อง

18.3 การบริหารความเสี่ยง :

- มอบหมายพนักงาน ดำเนินงาน ประสานงาน และติดตามผลการดำเนินการ

18.4 Risk Profile

3	3x1 = 3	3x2 = 6	3x3 = 9
2	2x1 = 2	2x2 = 4	2x3 = 6
1	1x1 = 1	1x2 = 2	1x3 = 3
Impact / likelihood	1	2	3

หมายเหตุ:

- * คือ การประเมินเสี่ยงของโครงการฯ
- ☼ คือ เป้าหมายการบริหารความเสี่ยงของโครงการฯ

ระดับผลกระทบ (Impact)

ระดับ 3 สูง	ไม่มีการพัฒนาการบริหารจัดการองค์กร (8 Enablers)
ระดับ 2 ปานกลาง	การพัฒนาการบริหารจัดการองค์กร (8 Enablers) สำเร็จภายในเดือน ก.ย. 2567
ระดับ 1 ต่ำ	การพัฒนาการบริหารจัดการองค์กร (8 Enablers) สำเร็จภายในเดือน ส.ค. 2567

ระดับโอกาส (Likelihood)

ระดับ 3 สูง	ความสำเร็จตามแผนการดำเนินงาน 80 %
ระดับ 2 ปานกลาง	ความสำเร็จตามแผนการดำเนินงาน 90 %
ระดับ 1 ต่ำ	ความสำเร็จตามแผนการดำเนินงาน 100 %

18.5 ตัวชี้วัดนำ (Leading Indicator) : ความสำเร็จของโครงการ ภายในเดือน ก.ย. 2567

18.6 จุดระมัดระวัง (Trigger Point) : การดำเนินงานล่าช้ากว่าแผนร้อยละ 20 ขึ้นไป

การส่งสัญญาณ	ตัวแปรองค์ประกอบ	มาตรการ
ปกติ	- การดำเนินงานเป็นไปตามหรือเร็วกว่าแผน	-
ไม่ปกติระยะเบื้องต้น	- การดำเนินงานไม่เป็นไปตามแผน โดยล่าช้ากว่าแผนร้อยละ 20 ขึ้นไป	เตรียมปรับแผนการดำเนินงาน ในกรณีที่ร้อยละผลการดำเนินงานล่าช้ากว่าแผนร้อยละ 40 ขึ้นไป
ไม่ปกติระยะรุนแรง	- การดำเนินงานไม่เป็นไปตามแผน โดยล่าช้ากว่าแผนร้อยละ 40 ขึ้นไป	ปรับแผนการดำเนินงานให้สอดคล้องตามสถานการณ์ที่เกิดขึ้น ณ เวลานั้นๆ

แผนปฏิบัติการองค์การจัดการน้ำเสีย ประจำปีงบประมาณ พ.ศ. 2567

(7) การส่งเสริมการปฏิบัติงานตามแนวทางการกำกับดูแลกิจการที่ดีของพนักงานและลูกจ้างขององค์การจัดการน้ำเสีย

<p>1. เหตุผลและความจำเป็น องค์การจัดการน้ำเสียให้ความสำคัญกับหลักการและแนวทางการกำกับดูแลกิจการที่ดีมาโดยตลอด ตามหลักการและแนวทางการกำกับดูแลที่ดีในรัฐวิสาหกิจ พ.ศ.2562 และแนวทางปฏิบัติ ซึ่งเป็นปัจจัยสำคัญในการสร้างควมยั่งยืนและเสริมสร้างประสิทธิภาพขององค์กร โดยมีวัตถุประสงค์หลัก คือ การกำกับ การติดตาม การควบคุม และการดูแลผู้ที่ได้รับมอบหมายอำนาจหน้าที่ให้ไปทำหน้าที่ทางการบริหารเพื่อให้ทรัพยากรของ องค์กรได้นำไปใช้อย่างมีประสิทธิภาพและประสิทธิผลตรงตามเป้าหมาย ทั้งนี้ เพื่อให้เกิดประโยชน์สูงสุดแก่ผู้มีส่วนได้ส่วนเสียทุกฝ่ายอย่างเป็นธรรม</p> <p>คณะกรรมการองค์การจัดการน้ำเสียตระหนักถึงความสำคัญของกลไกภายใต้หลักการกำกับดูแลที่ดี (Good Corporate Governance) เป็นอย่างยิ่ง จึงได้มีการแต่งตั้งคณะกรรมการธรรมาภิบาลและความรับผิดชอบต่อสังคมและสิ่งแวดล้อม เพื่อทำหน้าที่ในการกำกับดูแล ติดตามการดำเนินงานขององค์การจัดการน้ำเสียให้เป็นไปตามหลักธรรมาภิบาล ทั้งนี้ ได้มีการกำหนดนโยบายการกำกับดูแลกิจการที่ดีและการนำองค์กรขององค์การจัดการน้ำเสียขึ้น เพื่อใช้เป็นกรอบแนวทางในการปฏิบัติให้มีความชัดเจน และสอดคล้องกับหลักการและแนวทางการกำกับดูแลที่ดีในรัฐวิสาหกิจ และแนวทางปฏิบัติของสำนักงานคณะกรรมการนโยบายรัฐวิสาหกิจที่กำหนดในหมวด บทบาทของภาครัฐ สิทธิและความเท่าเทียมกันของผู้ถือหุ้น คณะกรรมการ บทบาทของผู้มีส่วนได้ส่วนเสีย ความยั่งยืนและนวัตกรรม การเปิดเผยข้อมูล การบริหารความเสี่ยงและการควบคุมภายใน จรรยาบรรณ และหมวดการติดตามผลการดำเนินงาน โดยวางหลักสำคัญสำหรับการกำกับดูแลกิจการที่ดีอันเป็นมาตรฐานสากล</p> <p>ทั้งนี้ เพื่อเป็นการนำนโยบายและแนวทางปฏิบัติการกำกับดูแลกิจการที่ดีและการนำองค์กรขององค์การจัดการน้ำเสียไปใช้ในการดำเนินการอย่างเป็นระบบ ภายใต้มาตรฐานเดียวกัน องค์การจัดการน้ำเสียจึงได้จัดทำแผนปฏิบัติการส่งเสริมธรรมาภิบาล (CG) การป้องกันการทุจริตขึ้น เพื่อใช้เป็นกรอบแนวทางในการดำเนินงานที่กำหนดให้สอดคล้องกับกลยุทธ์ในการขับเคลื่อนนโยบายไปสู่เป้าหมายตามแนวทางปฏิบัติที่ได้วางไว้ โดยมีวัตถุประสงค์เพื่อส่งเสริมและเสริมสร้างให้เกิดความตระหนักในการเข้ามามีส่วนร่วมในการขับเคลื่อนองค์กรที่มีความโปร่งใส ตรวจสอบได้ ภายใต้หลักธรรมาภิบาลที่ดี และนโยบายการป้องกันและปราบปรามการทุจริต ซึ่งเป็นพื้นฐานสำคัญในการสร้างองค์กรให้เติบโตอย่างยั่งยืน</p>																	
<p>2. วัตถุประสงค์ : 1. เพื่อส่งเสริมการปฏิบัติงานตามแนวทางการกำกับดูแลกิจการที่ดีของพนักงานและลูกจ้างขององค์กร</p>					<p>7. สนับสนุนวัตถุประสงค์เชิงยุทธศาสตร์ (SO3) : พัฒนานำองค์กรสู่ความยั่งยืน ตัวชี้วัด SO : คะแนนประเมินผลองค์กร (รวม) ยุทธศาสตร์ : ยุทธศาสตร์ที่ 5 พัฒนานำองค์กรให้มีขนาดเหมาะสมและมีขีดสมรรถนะสูง ตัวชี้วัดยุทธศาสตร์ : คะแนนประเมินผลองค์กร (รวม) สนับสนุนกลยุทธ์ : กลยุทธ์ที่ 5.3 พัฒนานวัตกรรมให้มีศักยภาพพร้อมรับการเปลี่ยนแปลง ตัวชี้วัดกลยุทธ์ : คะแนนประเมินผลองค์กร (รวม)</p>												
<p>3. ผลผลิต (Output) : มีการส่งเสริมการปฏิบัติงานตามแนวทางการกำกับดูแลกิจการที่ดีของพนักงานและลูกจ้างจำนวน 3 ครั้ง</p>					<p>8. พื้นที่เป้าหมาย : องค์การจัดการน้ำเสีย</p>												
<p>4. ผลลัพธ์ (Outcome) : องค์กรมีคะแนนประเมินผลองค์กร (รวม) ที่ดี (3.63 คะแนน)</p>					<p>9. จำนวนเงิน : 0.0200 ล้านบาท</p>												
<p>5. ประโยชน์ที่คาดว่าจะได้รับ : องค์กรมีการบริหารจัดการภายในองค์กรที่มีประสิทธิภาพ</p>					<p>10. ระยะเวลาดำเนินการ : 1 มกราคม 2567 – 30 กันยายน 2567</p>												
<p>6. ปัจจัยขับเคลื่อนมูลค่าองค์กร : งบประมาณและรายได้</p>																	
11. กิจกรรม	12. ระยะเวลาดำเนินการ												13. ตัวชี้วัดและค่าเป้าหมาย (กิจกรรม)	14. ผู้รับผิดชอบ	15. จำนวนเงิน		
	พ.ศ. 2566			พ.ศ. 2567											ประเภท	จำนวน	
	ต.ค.	พ.ย.	ธ.ค.	ม.ค.	ก.พ.	มี.ค.	เม.ย.	พ.ค.	มิ.ย.	ก.ค.	ส.ค.	ก.ย.					
1. การส่งเสริมการปฏิบัติงานตามแนวทางการกำกับดูแลกิจการที่ดีของพนักงานและลูกจ้าง														ตัวชี้วัด : ความสำเร็จของโครงการ ภายในเดือน ก.ย. 2567 เป้าหมาย : 3 ครั้ง/ปี	สผอ.	เงินรายได้	0.0200 ล้านบาท
1.1 จัดกิจกรรม CG Day รมรงค์ปลูกฝังการป้องกันการทุจริต																	
1.2 กิจกรรมทางศาสนา บำเพ็ญสาธารณะประโยชน์																	
1.3 จัดกิจกรรม CSR การฝึกอบรม/เสริมสร้างการมีส่วนร่วมในการต่อต้านการทุจริต																	

16. ทรัพยากรที่ต้องการของโครงการ

16.1 ด้านการเงิน : จำนวนเงินรวมทั้งโครงการ 0.0200 ล้านบาท

- 1 ปี
- ผูกพันใหม่
- ผูกพันเดิม
- กั้นเงินไว้เบิกเหลือในปี

- ประเภทรายการ

- รายการก่อสร้าง
- ค่าจ้างที่ปรึกษา
- รายการปรับปรุง ต่อเติม ซ่อมแซม
- รายการดำเนินการ (Function)

16.2 ด้านมิใช่การเงิน :

ทรัพยากรบุคคล

- สามารถดำเนินงานเพียงฝ่ายเดียวได้ (สผอ.)
- ต้องดำเนินการร่วมกันมากกว่า 1 ฝ่าย

ใช้จำนวนคน3.....	คน
ฝวศ.-.....	คน
ฝพอ.-.....	คน
ฝจส.1-.....	คน
ฝจส.2-.....	คน
ฝบจ.-.....	คน
ฝบง.-.....	คน
ฝปก.-.....	คน
สผอ.3.....	คน
สตน.-.....	คน

- ต้องมีการจ้างที่ปรึกษา / Outsource

ระบบสารสนเทศ

- สามารถใช้ Hardware / Software ที่มีอยู่เดิมได้
- ต้องจัดซื้อ Hardware / Software ใหม่

ใช้จำนวนเงิน ล้านบาท

17. การคาดการณ์ผลการดำเนินงาน

17.1 ตัวชี้วัด : ความสำเร็จของโครงการ ภายในเดือน ก.ย. 2567

17.2 เป้าหมาย : 3 ครั้ง

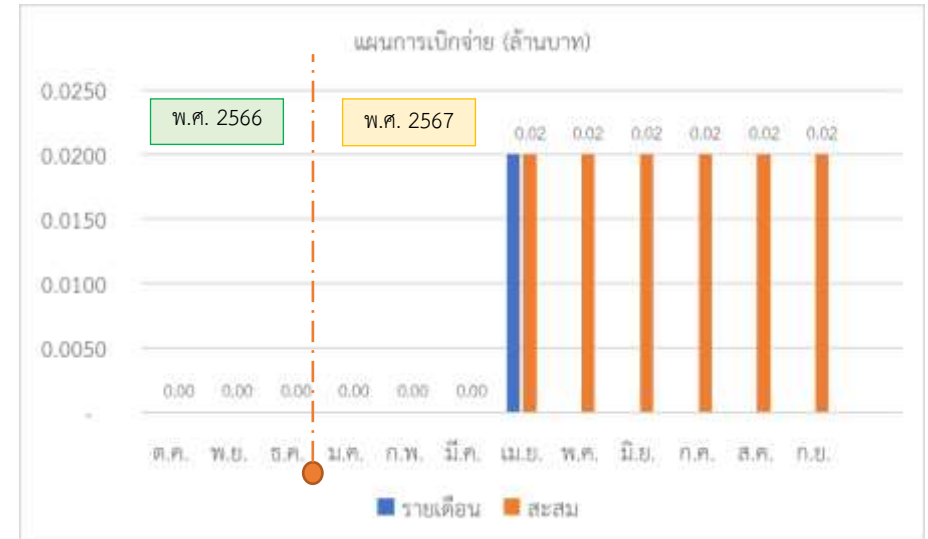

18. การวิเคราะห์ความเสี่ยงของโครงการ

18.1 ความเสี่ยงของโครงการ : การส่งเสริมการปฏิบัติงานตามแนวทางการกำกับดูแลกิจการที่ดีของพนักงานและลูกจ้าง ไม่สำเร็จตามเป้าหมาย

18.2 สาเหตุความเสี่ยง : ขาดอัตรากำลังในการดำเนินการอย่างต่อเนื่อง

18.3 การบริหารความเสี่ยง :

- มอบหมายพนักงาน ดำเนินงาน ประสานงาน และติดตามผลการดำเนินการ

18.4 Risk Profile

3	3x1 = 3	3x2 = 6	3x3 = 9
2	2x1 = 2	2x2 = 4	2x3 = 6
1	1x1 = 1	1x2 = 2	1x3 = 3
Impact / likelihood	1	2	3

หมายเหตุ:

- ★ คือ การประเมินความเสี่ยงของโครงการฯ
- ☆ คือ เป้าหมายการบริหารความเสี่ยงของโครงการฯ

ระดับผลกระทบ (Impact)

ระดับ 3 สูง	การส่งเสริมการปฏิบัติงานตามแนวทางการกำกับดูแลกิจการที่ดีของพนักงานและลูกจ้าง จำนวน 1 ครั้ง
ระดับ 2 ปานกลาง	การส่งเสริมการปฏิบัติงานตามแนวทางการกำกับดูแลกิจการที่ดีของพนักงานและลูกจ้าง จำนวน 2 ครั้ง
ระดับ 1 ต่ำ	การส่งเสริมการปฏิบัติงานตามแนวทางการกำกับดูแลกิจการที่ดีของพนักงานและลูกจ้าง จำนวน 3 ครั้ง

ระดับโอกาส (Likelihood)

ระดับ 3 สูง	ความสำเร็จตามแผนการดำเนินงาน 80 %
ระดับ 2 ปานกลาง	ความสำเร็จตามแผนการดำเนินงาน 90 %
ระดับ 1 ต่ำ	ความสำเร็จตามแผนการดำเนินงาน 100 %

18.5 ตัวชี้วัดนำ (Leading Indicator) : ความสำเร็จของโครงการ ภายในเดือน ก.ย. 2567

18.6 จุดระมัดระวัง (Trigger Point) : การดำเนินงานล่าช้ากว่าแผนร้อยละ 20 ขึ้นไป

การส่งสัญญาณ	ตัวแปรองค์ประกอบ	มาตรการ
ปกติ	- การดำเนินงานเป็นไปตามหรือเร็วกว่าแผน	-
ไม่ปกติระยะเบื้องต้น	- การดำเนินงานไม่เป็นไปตามแผน โดยล่าช้ากว่าแผนร้อยละ 20 ขึ้นไป	เตรียมปรับแผนการดำเนินงาน ในกรณีที่ร้อยละผลการดำเนินงานล่าช้ากว่าแผนร้อยละ 40 ขึ้นไป
ไม่ปกติระยะรุนแรง	- การดำเนินงานไม่เป็นไปตามแผน โดยล่าช้ากว่าแผนร้อยละ 40 ขึ้นไป	ปรับแผนการดำเนินงานให้สอดคล้องตามสถานการณ์ที่เกิดขึ้น ณ เวลานั้นๆ

แผนปฏิบัติการองค์การจัดการน้ำเสีย ประจำปีงบประมาณ พ.ศ. 2567

(8) การฝึกอบรมการบริหารจัดการระบบบำบัดน้ำเสียให้กับกลุ่มผู้ปฏิบัติงานด้านการจัดการน้ำเสีย

<p>1. เหตุผลและความจำเป็น เนื่องจากน้ำเสียโรงพยาบาล/โรงแรมเป็นแหล่งน้ำเสียที่สำคัญที่อาจก่อให้เกิดมลพิษส่งผลกระทบต่อชุมชนที่อยู่บริเวณใกล้เคียง จึงจำเป็นต้องควบคุมน้ำที่ผ่านการบำบัดให้ได้มาตรฐานตามกฎหมายกำหนดก่อนปล่อยลงแหล่งน้ำสาธารณะ และปัจจุบันโรงพยาบาลในสังกัดกระทรวงสาธารณสุข และโรงพยาบาลเอกชนหลายแห่งต้องเร่งพัฒนาระบบบำบัดน้ำเสียให้มีคุณภาพเพื่อการขอรับรองคุณภาพโรงพยาบาลตามกระบวนการคุณภาพมาตรฐาน HA ซึ่งตามข้อกำหนดโรงพยาบาลต้องมีการจัดการสิ่งแวดล้อมที่เอื้อต่อสุขภาพและมีความปลอดภัยของบุคลากร และผู้มาขอรับบริการรวมทั้งเฝ้าระวังน้ำทิ้งของโรงพยาบาลให้เป็นไปตามมาตรฐานคุณภาพน้ำทิ้งก่อนปล่อยลงแหล่งน้ำสาธารณะตามพระราชบัญญัติส่งเสริมและรักษาคุณภาพสิ่งแวดล้อม พ.ศ.2535 ดังนั้น องค์การจัดการน้ำเสียจึงได้จัดโครงการฝึกอบรมให้ผู้ปฏิบัติงานด้านการบำบัดน้ำเสีย หลักสูตร“เทคนิคการควบคุมการเดินระบบและบำรุงดูแลรักษา ระบบบำบัดน้ำเสียให้มีประสิทธิภาพ” เพื่อส่งเสริมและพัฒนาบุคลากรด้านการดูแลระบบบำบัดน้ำเสียให้มีความรู้ความเข้าใจที่ถูกต้องตามหลักวิชาการ รวมถึงเทคนิคการควบคุมการดูแลระบบบำบัดน้ำเสียที่สามารถควบคุมน้ำทิ้งได้อย่างมีประสิทธิภาพสอดคล้องตามที่กฎหมายกำหนด</p>																			
<p>2. วัตถุประสงค์ : 1. เพื่อให้องค์การจัดการน้ำเสียเป็นที่รู้จักและรับรู้ถึงความเชี่ยวชาญด้านการจัดการน้ำเสีย 2. เพื่อให้ผู้ปฏิบัติงานด้านการจัดการน้ำเสียมีความรู้ ความเข้าใจ และสามารถดูแลระบบบำบัดน้ำเสียได้อย่างมีประสิทธิภาพ</p>					<p>7. สนับสนุนวัตถุประสงค์เชิงยุทธศาสตร์ (SO3) : พัฒนางค์กรสู่ความยั่งยืน ตัวชี้วัด SO : ร้อยละของผู้เข้ารับการเผยแพร่ความรู้ ผ่านเกณฑ์มาตรฐานการทดสอบ ยุทธศาสตร์ : ยุทธศาสตร์ที่ 6 เสริมสร้างภาพลักษณ์องค์กรและพัฒนาเครือข่ายอย่างบูรณาการ ตัวชี้วัดยุทธศาสตร์ : ร้อยละของผู้เข้ารับการเผยแพร่ความรู้ ผ่านเกณฑ์มาตรฐานการทดสอบ</p>					<p>3. ผลผลิต (Output) : การจัดอบรมให้ความรู้ด้านเทคนิคกับผู้ปฏิบัติงานด้านการดูแลระบบบำบัดน้ำเสียของหน่วยงานภาครัฐ/เอกชนที่มีระบบบำบัดน้ำเสียเป็นของตนเอง</p>					<p>สนับสนุนกลยุทธ์ : กลยุทธ์ที่ 6.2 พัฒนาเครือข่าย และการดำเนินการความรับผิดชอบต่อสังคม (CSR) ตัวชี้วัดกลยุทธ์ : ร้อยละของผู้เข้ารับการเผยแพร่ความรู้ ผ่านเกณฑ์มาตรฐานการทดสอบ</p>				
<p>4. ผลลัพธ์ (Outcome) : ร้อยละของผู้เข้ารับการเผยแพร่ความรู้ ผ่านเกณฑ์มาตรฐานการทดสอบ (ร้อยละ 90)</p>					<p>8. พื้นที่เป้าหมาย : พื้นที่ที่องค์การจัดการน้ำเสียดำเนินการ</p>														
<p>5. ประโยชน์ที่คาดว่าจะได้รับ : ผู้เข้ารับการอบรมมีความรู้ความเข้าใจเกี่ยวกับการทำงานของระบบบำบัดน้ำเสียเพิ่มมากขึ้น และผ่านเกณฑ์การทดสอบ</p>					<p>9. จำนวนเงิน : 0.1500 ล้านบาท</p>														
<p>6. ปัจจัยขับเคลื่อนมูลค่าองค์กร : คุณภาพการบำบัด</p>					<p>10. ระยะเวลาดำเนินการ : 1 เมษายน 2567 – 30 มิถุนายน 2567</p>														
11. กิจกรรม	12. ระยะเวลาดำเนินการ												13. ตัวชี้วัดและค่าเป้าหมาย (กิจกรรม)	14. ผู้รับผิดชอบ	15. จำนวนเงิน				
	พ.ศ. 2566			พ.ศ. 2567											ประเภท	จำนวน			
	ต.ค.	พ.ย.	ธ.ค.	ม.ค.	ก.พ.	มี.ค.	เม.ย.	พ.ค.	มิ.ย.	ก.ค.	ส.ค.	ก.ย.							
1. การฝึกอบรมการบริหารจัดการระบบบำบัดน้ำเสียให้กับกลุ่มผู้ปฏิบัติงานด้านการจัดการน้ำเสีย													ตัวชี้วัด : จำนวนชั่วโมงในการฝึกอบรมการบริหารจัดการน้ำเสียให้กับกลุ่มผู้ปฏิบัติงาน ภายในเดือน ก.ย. 2566 เป้าหมาย : 12 ชั่วโมง	สผอ.	เงินรายได้	0.1500 ล้านบาท			

16. ทรัพยากรที่ต้องการของโครงการ

16.1 ด้านการเงิน : จำนวนเงินรวมทั้งโครงการ 0.1500 ล้านบาท

1 ปี

ผูกพันใหม่

ผูกพันเดิม

กั้นเงินไว้เบิกเหลือปี

- ประเภทรายการ

รายการก่อสร้าง

ค่าจ้างที่ปรึกษา

รายการปรับปรุง ต่อเติม ซ่อมแซม

รายการดำเนินการ (Function)

16.2 ด้านมิใช่การเงิน :

ทรัพยากรบุคคล

สามารถดำเนินงานเพียงฝ่ายเดียวได้ (สผอ.)

ต้องดำเนินการร่วมกันมากกว่า 1 ฝ่าย

ใช้จำนวนคน 4 คน

ฝวศ. - คน

ฝพอ. - คน

ฝจส.1 - คน

ฝจส.2 - คน

ฝบจ. - คน

ฝบง. - คน

ฝอก. - คน

สผอ. 4 คน

สตน. - คน

ต้องมีการจ้างที่ปรึกษา / Outsource

ระบบสารสนเทศ

สามารถใช้ Hardware / Software ที่มีอยู่เดิมได้

ต้องจัดซื้อ Hardware / Software ใหม่

ใช้จำนวนเงิน ล้านบาท

17. การคาดการณ์ผลการดำเนินงาน

17.1 ตัวชี้วัด : จำนวนชั่วโมงในการฝึกอบรมการบริหารจัดการน้ำเสียให้กับกลุ่มผู้ปฏิบัติงาน ภายในเดือน ก.ย. 2567

17.2 เป้าหมาย : 12 ชั่วโมง

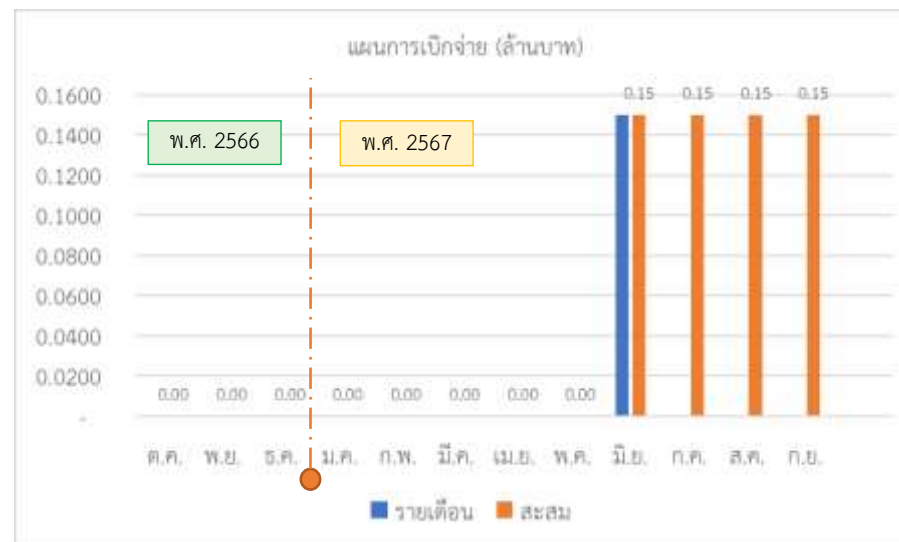

18. การวิเคราะห์ความเสี่ยงของโครงการ

18.1 ความเสี่ยงของโครงการ : การฝึกอบรมการบริหารจัดการน้ำเสียไม่สำเร็จตามเป้าหมาย

18.2 สาเหตุความเสี่ยง : ไม่สามารถจัดฝึกอบรมได้เนื่องจากสถานการณ์ที่ไม่คาดคิด

18.3 การบริหารความเสี่ยง :

- จัดฝึกอบรมผ่านระบบออนไลน์

18.4 Risk Profile

3	3x1 = 3	3x2 = 6	3x3 = 9
2	2x1 = 2	2x2 = 4	2x3 = 6
1	1x1 = 1	1x2 = 2	1x3 = 3
Impact / likelihood	1	2	3

หมายเหตุ:

- * คือ การประเมินเสี่ยงของโครงการฯ
- ⊕ คือ เป้าหมายการบริหารความเสี่ยงของโครงการฯ

ระดับผลกระทบ (Impact)

ระดับ 3 สูง	ฝึกอบรมการบริหารจัดการน้ำเสีย จำนวน 4 ชั่วโมง
ระดับ 2 ปานกลาง	ฝึกอบรมการบริหารจัดการน้ำเสีย จำนวน 8 ชั่วโมง
ระดับ 1 ต่ำ	ฝึกอบรมการบริหารจัดการน้ำเสีย จำนวน 12 ชั่วโมง

ระดับโอกาส (Likelihood)

ระดับ 3 สูง	ความสำเร็จตามแผนการดำเนินงาน 80 %
ระดับ 2 ปานกลาง	ความสำเร็จตามแผนการดำเนินงาน 90 %
ระดับ 1 ต่ำ	ความสำเร็จตามแผนการดำเนินงาน 100 %

18.5 ตัวชี้วัดนำ (Leading Indicator) : จำนวนชั่วโมงในการฝึกอบรมการบริหารจัดการน้ำเสียให้กับกลุ่มผู้ปฏิบัติงาน ภายในเดือน ก.ย. 2567

18.6 จุดระมัดระวัง (Trigger Point) : การดำเนินงานล่าช้ากว่าแผนร้อยละ 20 ขึ้นไป

การส่งสัญญาณ	ตัวแปรองค์ประกอบ	มาตรการ
ปกติ	- การดำเนินงานเป็นไปตามหรือเร็วกว่าแผน	-
ไม่ปกติระยะเบื้องต้น	- การดำเนินงานไม่เป็นไปตามแผนโดยล่าช้ากว่าแผนร้อยละ 20 ขึ้นไป	เตรียมปรับแผนการดำเนินงาน ในกรณีที่ร้อยละผลการดำเนินงานล่าช้ากว่าแผนร้อยละ 40 ขึ้นไป
ไม่ปกติระยะรุนแรง	- การดำเนินงานไม่เป็นไปตามแผนโดยล่าช้ากว่าแผนร้อยละ 40 ขึ้นไป	ปรับแผนการดำเนินงานให้สอดคล้องตามสถานการณ์ที่เกิดขึ้น ณ เวลานั้นๆ

แผนปฏิบัติการองค์การการจัดการน้ำเสีย ประจำปีงบประมาณ พ.ศ. 2567

(9) การการส่งเสริมความรู้เกี่ยวกับการจัดการน้ำเสียให้กับกลุ่มเป้าหมาย

<p>1. เหตุผลและความจำเป็น องค์ความรู้ เพื่อกลุ่มเป้าหมายที่เกี่ยวข้องได้มีความรู้ความเข้าใจที่ถูกต้อง สร้างความตระหนักและเกิดความรู้สึกมีส่วนร่วมในการป้องกันปัญหาน้ำเน่าเสียตามแหล่งน้ำและชุมชนต่างๆ ในทุกภาคของประเทศ เนื่องจากปัจจุบันปัญหาน้ำเสียเป็นปัญหาที่กำลังทวีความรุนแรงและขยายวงกว้างไปในหลายพื้นที่ของประเทศ ประชาชนได้รับผลกระทบเป็นอย่างมาก ส่งผลให้ประชาชนขาดแหล่งประกอบอาชีพ เนื่องจากแหล่งน้ำเสียจะเป็นแหล่งเพาะพันธุ์เชื้อโรคและแหล่งรวมมลพิษที่เป็นอันตรายต่อสุขภาพ รวมทั้งมลภาวะทางกลิ่น ส่งผลกระทบต่อความเป็นอยู่ของประชาชนและระบบนิเวศอย่างชัดเจน ซึ่งน้ำเสียบางส่วนเกิดจากการระบายทิ้งจากบ้านเรือนโดยไม่มีระบบบำบัด จึงเป็นเรื่องสำคัญที่ผู้เกี่ยวข้องทั้งภาครัฐ/เอกชน หรือแต่ละชุมชนจะต้องเร่งรัดแก้ไขโดยเร่งด่วน</p> <p>ด้วยเหตุผลดังกล่าว องค์การการจัดการน้ำเสียได้เล็งเห็นความจำเป็นที่จะต้องมีการพัฒนาส่งเสริมความรู้ให้กับประชาชนทั่วไป รวมทั้งเด็กและเยาวชนโดยเฉพาะในพื้นที่จัดการน้ำเสียที่องค์การการจัดการน้ำเสียได้เข้าไปบริหารจัดการดูแลระบบบำบัดน้ำเสีย เพื่อปลูกฝังจิตสำนึกให้ตระหนักและช่วยกันดูแลรักษาสิ่งแวดล้อมให้คงอยู่ต่อไปในอนาคต</p>																
<p>2. วัตถุประสงค์ :</p> <p>1. เพื่อให้ความรู้เบื้องต้นด้านการจัดการน้ำเสียชุมชนกับผู้นำชุมชน ประชาชน และเยาวชนในพื้นที่จัดการน้ำเสีย และพื้นที่เป้าหมายที่หน่วยงานจะเข้าดำเนินการบริหารจัดการระบบบำบัดน้ำเสีย</p> <p>2. เพื่อเสริมสร้างความรู้ความเข้าใจเกี่ยวกับการจัดการน้ำเสีย และสร้างจิตสำนึกให้ผู้นำชุมชน ประชาชน เยาวชนเกิดความตระหนักและใส่ใจสิ่งแวดล้อมเพิ่มมากขึ้น</p>							<p>7. สนับสนุนวัตถุประสงค์เชิงยุทธศาสตร์ (SO3) : พัฒนางค์กรสู่ความยั่งยืน</p> <p>ตัวชี้วัด SO : ร้อยละของผู้เข้ารับการเผยแพร่ความรู้ ผ่านเกณฑ์มาตรฐานการทดสอบ</p> <p>ยุทธศาสตร์ : ยุทธศาสตร์ที่ 6 เสริมสร้างภาพลักษณ์องค์กรและพัฒนาเครือข่ายอย่างบูรณาการ</p> <p>ตัวชี้วัดยุทธศาสตร์ : ร้อยละของผู้เข้ารับการเผยแพร่ความรู้ ผ่านเกณฑ์มาตรฐานการทดสอบ</p> <p>สนับสนุนกลยุทธ์ : กลยุทธ์ที่ 6.2 พัฒนาเครือข่าย และการดำเนินการความรับผิดชอบต่อสังคม (CSR)</p> <p>ตัวชี้วัดกลยุทธ์ : ร้อยละของผู้เข้ารับการเผยแพร่ความรู้ ผ่านเกณฑ์มาตรฐานการทดสอบ</p>									
<p>3. ผลผลิต (Output) : การอบรมสร้างความรู้ความเข้าใจเกี่ยวกับการบำบัดน้ำเสียเบื้องต้น ให้กับประชาชน/เยาวชน ไม่น้อยกว่า 500 คน</p>																
<p>4. ผลลัพธ์ (Outcome) : ประชาชน/เยาวชนเกิดความตระหนักและมีส่วนร่วมในการป้องกันปัญหาน้ำเน่าเสีย โดยแหล่งน้ำในชุมชนมีคุณภาพที่ดีขึ้น</p>							<p>8. พื้นที่เป้าหมาย : พื้นที่เป้าหมายที่หน่วยงานจะเข้าดำเนินการบริหารจัดการระบบบำบัดน้ำเสีย</p>									
<p>5. ประโยชน์ที่คาดว่าจะได้รับ : ผู้เข้ารับการอบรมมีความรู้ความเข้าใจเกี่ยวกับการจัดการน้ำเสียในเบื้องต้น และเกิดความตระหนักมีส่วนร่วมในการรักษาสิ่งแวดล้อมทางน้ำ</p>							<p>9. จำนวนเงิน : 0.1500 ล้านบาท</p>									
<p>6. ปัจจัยขับเคลื่อนมูลค่าองค์กร : คุณภาพการบำบัด</p>							<p>10. ระยะเวลาดำเนินการ : 1 มกราคม 2567 – 30 เมษายน 2567</p>									
11. กิจกรรม	12. ระยะเวลาดำเนินการ											13. ตัวชี้วัดและค่าเป้าหมาย (กิจกรรม)	14. ผู้รับผิดชอบ	15. จำนวนเงิน		
	พ.ศ. 2566						พ.ศ. 2567							ประเภท	จำนวน	
	ต.ค.	พ.ย.	ธ.ค.	ม.ค.	ก.พ.	มี.ค.	เม.ย.	พ.ค.	มิ.ย.	ก.ค.	ส.ค.					ก.ย.
1. การส่งเสริมความรู้ด้านการจัดการน้ำเสียชุมชนให้กับกลุ่มเป้าหมาย													ตัวชี้วัด : จำนวนผู้เข้ารับการอบรมฯ เป้าหมาย : 500 คน	สผอ.	เงินรายได้	0.1500 ล้านบาท

16. ทรัพยากรที่ต้องการของโครงการ

16.1 ด้านการเงิน : จำนวนเงินรวมทั้งโครงการ 0.1500 ล้านบาท

- 1 ปี
- ผูกพันใหม่
- ผูกพันเดิม
- กั้นเงินไว้เบิกเหลือปี

- ประเภทรายการ

- รายการก่อสร้าง
- ค่าจ้างที่ปรึกษา
- รายการปรับปรุง ต่อเติม ซ่อมแซม
- รายการดำเนินการ (Function)

16.2 ด้านมีใช้การเงิน :

ทรัพยากรบุคคล

- สามารถดำเนินงานเพียงฝ่ายเดียวได้ (สผอ.)
- ต้องดำเนินการร่วมกันมากกว่า 1 ฝ่าย

ใช้จำนวนคน4.....	คน
ฝวศ.-.....	คน
ฝพอ.-.....	คน
ฝจส.1-.....	คน
ฝจส.2-.....	คน
ฝบจ.-.....	คน
ฝบง.-.....	คน
ฝลอก.-.....	คน
สผอ.4.....	คน
สตน.-.....	คน

- ต้องมีการจ้างที่ปรึกษา / Outsource

ระบบสารสนเทศ

- สามารถใช้ Hardware / Software ที่มีอยู่เดิมได้
- ต้องจัดซื้อ Hardware / Software ใหม่

ใช้จำนวนเงิน ล้านบาท

17. การคาดการณ์ผลการดำเนินงาน

17.1 ตัวชี้วัด : จำนวนคนที่เข้าร่วมการส่งเสริมความรู้ด้านการบริหารจัดการน้ำเสีย ภายในเดือน ก.ย. 2567

17.2 เป้าหมาย : 500 คน

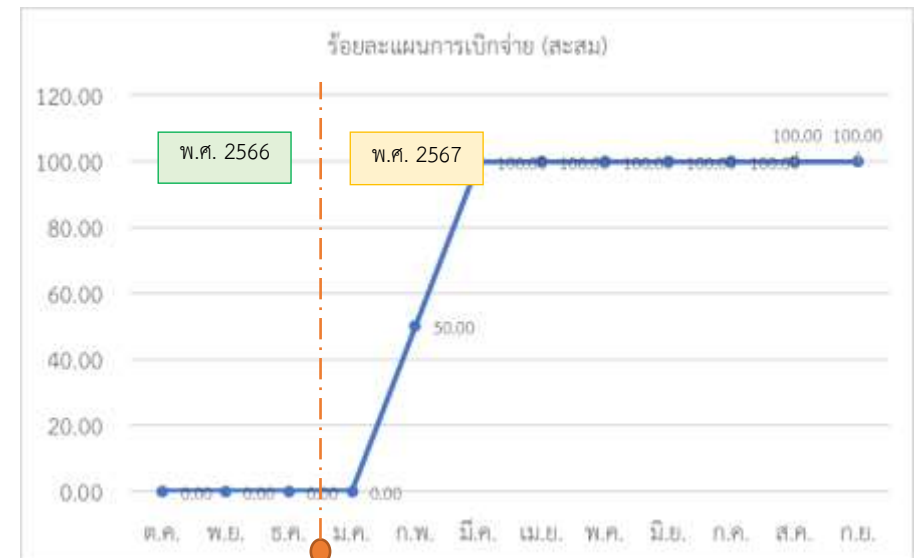
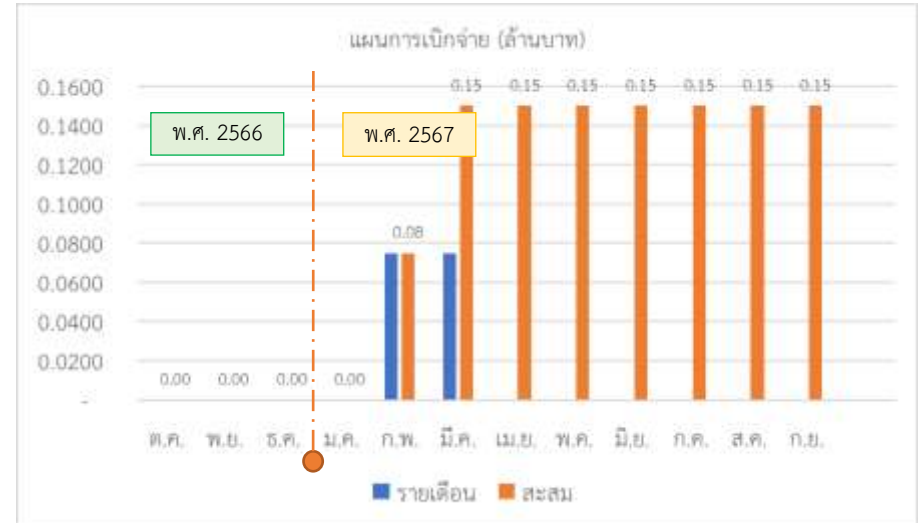

18. การวิเคราะห์ความเสี่ยงของโครงการ

18.1 ความเสี่ยงของโครงการ : การส่งเสริมความรู้ด้านการจัดการน้ำเสียชุมชนไม่สำเร็จตามเป้าหมาย

18.2 สาเหตุความเสี่ยง : ขาดอัตรากำลังในการดำเนินการอย่างต่อเนื่อง

18.3 การบริหารความเสี่ยง :

- มอบหมายพนักงาน ดำเนินงาน ประสานงาน และติดตามผลการดำเนินการ

18.4 Risk Profile

3	3x1 = 3	3x2 = 6	3x3 = 9
2	2x1 = 2	2x2 = 4	2x3 = 6
1	1x1 = 1	1x2 = 2	1x3 = 3
Impact / likelihood	1	2	3

หมายเหตุ:

- * คือ การประเมินเสี่ยงของโครงการฯ
- ⊕ คือ เป้าหมายการบริหารความเสี่ยงของโครงการฯ

ระดับผลกระทบ (Impact)

ระดับ 3 สูง	การส่งเสริมความรู้ด้านการจัดการน้ำเสียชุมชน รวม 300 คน
ระดับ 2 ปานกลาง	การส่งเสริมความรู้ด้านการจัดการน้ำเสียชุมชน รวม 400 คน
ระดับ 1 ต่ำ	การส่งเสริมความรู้ด้านการจัดการน้ำเสียชุมชน รวม 500 คน

ระดับโอกาส (Likelihood)

ระดับ 3 สูง	ความสำเร็จตามแผนการดำเนินงาน 80 %
ระดับ 2 ปานกลาง	ความสำเร็จตามแผนการดำเนินงาน 90 %
ระดับ 1 ต่ำ	ความสำเร็จตามแผนการดำเนินงาน 100 %

18.5 ตัวชี้วัดนำ (Leading Indicator) : จำนวนคนที่เข้าร่วมการส่งเสริมความรู้ด้านการบริหารจัดการน้ำเสีย ภายในเดือน ก.ย. 2567

18.6 จุดระมัดระวัง (Trigger Point) : การดำเนินงานล่าช้ากว่าแผนร้อยละ 20 ขึ้นไป

การส่งสัญญาณ	ตัวแปรองค์ประกอบ	มาตรการ
ปกติ	- การดำเนินงานเป็นไปตามหรือเร็วกว่าแผน	-
ไม่ปกติระยะเบื้องต้น	- การดำเนินงานไม่เป็นไปตามแผน โดยล่าช้ากว่าแผนร้อยละ 20 ขึ้นไป	เตรียมปรับแผนการดำเนินงาน ในกรณีที่ร้อยละผลการดำเนินงานล่าช้ากว่าแผนร้อยละ 40 ขึ้นไป
ไม่ปกติระยะรุนแรง	- การดำเนินงานไม่เป็นไปตามแผน โดยล่าช้ากว่าแผนร้อยละ 40 ขึ้นไป	ปรับแผนการดำเนินงานให้สอดคล้องตามสถานการณ์ที่เกิดขึ้น ณ เวลานั้นๆ

13. รายละเอียดแผนการดำเนินงานอื่นๆ ที่สำคัญ (แผนงานที่ใช้เงินอุดหนุน)

ลำดับ	กลยุทธ์ที่	โครงการ	งบประมาณ (ล้านบาท)	ผู้รับผิดชอบ
		รวมทั้งสิ้น	0.1945	
		เงินอุดหนุน	0.1945	
1	1.1	การจัดทำบันทึกข้อตกลงร่วม (MOA) การก่อสร้าง ฟื้นฟู และบริหารจัดการระบบบำบัดน้ำเสีย	0.0450	ผวศ.
2	2.1	การให้คำปรึกษาด้านการจัดการน้ำเสีย	0.0350	ผวศ.
3	2.2	การบริหารความสัมพันธ์กับลูกค้า และผู้มีส่วนได้ ส่วนเสีย	0.0100	ผบจ.
4	3.1	การพัฒนานวัตกรรมองค์กร	0.0150	ผวศ./ผพอ.
5	4.1	การสร้างความร่วมมือด้านการวิจัยและพัฒนาอย่าง บูรณาการ	0.0200	ผจส.1/ผจส.2/ ผพอ.
6	4.2	การประเมินประสิทธิภาพเชิงนิเวศเศรษฐกิจของ องค์การจัดการน้ำเสีย	0.0125	ผจส.1/ผจส.2/ ผพอ.
7	4.2	การนำน้ำเสียที่ผ่านการบำบัดแล้วนำกลับมาใช้ ประโยชน์ใหม่	0.0045	ผจส.1/ผจส.2
8	5.3	การเสริมสร้างค่านิยมและวัฒนธรรมองค์กร	0.0030	ผอก.
9	5.3	การสร้างความผูกพันขององค์กร	0.0030	ผอก.
10	6.1	การสร้างภาพลักษณ์ประชาสัมพันธ์องค์กรผ่าน สื่อออนไลน์	0.0045	สผอ.
11	6.1	การสร้างการมีส่วนร่วมในการลดความสกปรกของ น้ำเสียการสร้างการมีส่วนร่วมในการลดความ สกปรกของน้ำเสียจากแหล่งกำเนิดชุมชน	0.0420	ผจส.1/ผจส.2

แผนการดำเนินงานอื่นๆ ที่สำคัญ (แผนงานที่ใช้เงินอุดหนุน) ประจำปีงบประมาณ พ.ศ. 2567

แผนปฏิบัติการองค์การการน้ำเสีย ประจำปีงบประมาณ พ.ศ. 2567

(1) การจัดทำบันทึกข้อตกลงร่วม (MOA) การก่อสร้าง ฟื้นฟู และบริหารจัดการระบบบำบัดน้ำเสีย

<p>1. เหตุผลและความจำเป็น ตามที่กระทรวงมหาดไทยได้ดำเนินนโยบายในเรื่องการแก้ไขปัญหาน้ำเสีย โดยคำนึงถึงการลดการปล่อยน้ำทิ้งจากแหล่งกำเนิดและการควบคุมคุณภาพน้ำทิ้งจากแหล่งกำเนิดให้ได้มาตรฐานเป็นที่ยอมรับ โดยได้กำหนดให้การจัดการน้ำเสียชุมชนเป็นภารกิจสำคัญตามนโยบายรัฐบาล (Agenda) มีเป้าหมายบำบัดน้ำเสียจากชุมชนให้มีคุณภาพตามเกณฑ์มาตรฐานน้ำทิ้งชุมชนก่อนปล่อยลงสู่แหล่งน้ำสาธารณะ โดยกระทรวงมหาดไทยได้แจ้งองค์กรปกครองส่วนท้องถิ่น ตามหนังสือที่ มท 0820.3/ว1499 ลงวันที่ 12 มีนาคม 2563 มีรายละเอียดคือ 1) กรณีที่องค์กรปกครองส่วนท้องถิ่นไม่มีระบบบำบัดน้ำเสียชุมชนในพื้นที่ ให้องค์กรปกครองส่วนท้องถิ่นตรวจสอบการจัดการน้ำเสียว่ามีปัญหาน้ำเสียในพื้นที่หรือไม่ และมีแผนงานหรือการดำเนินการแก้ไขปัญหาอย่างไร โดยให้ปรึกษาหรือทำข้อตกลงร่วมกับองค์การการน้ำเสียในพื้นที่ 2) กรณีองค์กรปกครองส่วนท้องถิ่นมีระบบบำบัดน้ำเสียชุมชนในพื้นที่ หากพบว่ามีปัญหาในการบริหารงานหรือเดินระบบ และไม่มีความพร้อมในด้านงบประมาณ บุคลากร หรือความเชี่ยวชาญในการบริหารจัดการ ให้องค์กรปกครองส่วนท้องถิ่นประสานงานกับองค์การการน้ำเสียเพื่อทำข้อตกลงร่วม ให้เข้ามาดำเนินการซ่อมแซม พร้อมทั้งบริหารจัดการระบบบำบัดน้ำเสียตามเงื่อนไขของข้อตกลงร่วมกัน องค์การการน้ำเสียจึงได้จัดให้มีโครงการจัดทำบันทึกข้อตกลงร่วม (MOA) การก่อสร้าง ฟื้นฟู และบริหารจัดการระบบบำบัดน้ำเสีย</p>																	
<p>2. วัตถุประสงค์ : 1. เพื่อเป็นโครงการสำหรับการบริหารจัดการน้ำเสียที่เหมาะสมกับชุมชนในพื้นที่</p>					<p>7. สนับสนุนวัตถุประสงค์เชิงยุทธศาสตร์ (SO1) : เสริมสร้างประสิทธิภาพระบบบำบัดน้ำเสียชุมชน ตัวชี้วัด SO : ปริมาณน้ำเสียที่ได้รับการบำบัดได้คุณภาพตามมาตรฐานจากระบบบำบัดน้ำเสียชุมชน ยุทธศาสตร์ : ยุทธศาสตร์ที่ 1 เพิ่มขีดความสามารถการก่อสร้างและการลงทุน ตัวชี้วัดยุทธศาสตร์ : ปริมาณน้ำเสียที่ได้รับการบำบัดได้คุณภาพตามมาตรฐานจากระบบบำบัดน้ำเสียชุมชน สนับสนุนกลยุทธ์ : กลยุทธ์ที่ 1.1 เพิ่มการก่อสร้างและประสิทธิภาพระบบบำบัดน้ำเสีย ตัวชี้วัดกลยุทธ์ : ปริมาณน้ำเสียที่ได้รับการบำบัดได้คุณภาพตามมาตรฐานจากระบบบำบัดน้ำเสียชุมชน</p>												
<p>3. ผลผลิต (Output) : ความสำเร็จของการจัดทำบันทึกข้อตกลงร่วมกับ อปท. 10 แห่ง</p>					<p>8. พื้นที่เป้าหมาย : องค์กรปกครองส่วนท้องถิ่นที่สนใจให้องค์การการน้ำเสียเข้าไปบริหารจัดการน้ำเสีย</p>												
<p>4. ผลลัพธ์ (Outcome) : ปริมาณน้ำเสียที่ได้รับการบำบัด ได้คุณภาพตามมาตรฐานจากระบบบำบัดน้ำเสียชุมชน 103 ล้านลูกบาศก์เมตร</p>					<p>9. จำนวนเงิน : 0.0450 ล้านบาท</p>												
<p>5. ประโยชน์ที่คาดว่าจะได้รับ : สภาพเศรษฐกิจและสุขภาพชีวิตของประชาชนในพื้นที่มีคุณภาพดีขึ้น</p>					<p>10. ระยะเวลาดำเนินการ : 1 ตุลาคม 2566 – 30 กันยายน 2567</p>												
<p>6. ปัจจัยขับเคลื่อนมูลค่าองค์กร : คุณภาพการบำบัด</p>																	
11. กิจกรรม	12. ระยะเวลาดำเนินการ												13. ตัวชี้วัดและค่าเป้าหมาย (กิจกรรม)	14. ผู้รับผิดชอบ	15. จำนวนเงิน		
	พ.ศ. 2566			พ.ศ. 2567											ประเภท	จำนวน	
	ต.ค.	พ.ย.	ธ.ค.	ม.ค.	ก.พ.	มี.ค.	เม.ย.	พ.ค.	มิ.ย.	ก.ค.	ส.ค.	ก.ย.					
1. สอบถามความต้องการของ อปท. ในการจัดทำระบบบำบัดน้ำเสีย														ตัวชี้วัด : จำนวนบันทึกข้อตกลงร่วม ภายในเดือน ก.ย. 2567	ฝวศ.	งบเงินอุดหนุน	0.0450 ล้านบาท
2. ประสานงานกับ อปท. เพื่อจัดทำ MOU และ MOA														เป้าหมาย : 10 แห่ง			
3. ลงนาม MOU และ MOA กับ อปท.																	

16. ทรัพยากรที่ต้องการของโครงการ

16.1 ด้านการเงิน : จำนวนเงินรวมทั้งโครงการ 0.0450 ล้านบาท

1 ปี

ผูกพันใหม่

ผูกพันเดิม

กั้นเงินไว้เบิกเหลือปี

- ประเภทรายการ

รายการก่อสร้าง

ค่าจ้างที่ปรึกษา

รายการปรับปรุง ต่อเติม ซ่อมแซม

รายการดำเนินการ (Function)

16.2 ด้านมิใช่การเงิน :

ทรัพยากรบุคคล

สามารถดำเนินงานเพียงฝ่ายเดียวได้ (ฝวศ.)

ต้องดำเนินการร่วมกันมากกว่า 1 ฝ่าย

ใช้จำนวนคน6..... คน

ฝวศ.6..... คน

ฝพอ.-..... คน

ฝจส.1-..... คน

ฝจส.2-..... คน

ฝบจ.-..... คน

ฝบง.-..... คน

ฝอก..-..... คน

ฝผอ.-..... คน

ฝตน.-..... คน

ต้องมีการจ้างที่ปรึกษา / Outsource

ระบบสารสนเทศ

สามารถใช้ Hardware / Software ที่มีอยู่เดิมได้

ต้องจัดซื้อ Hardware / Software ใหม่

ใช้จำนวนเงิน ล้านบาท

17. การคาดการณ์ผลการดำเนินงาน

17.1 ตัวชี้วัด : จำนวนบันทึกข้อตกลงร่วม ภายในเดือน ก.ย. 2567

17.2 เป้าหมาย : 10 แห่ง

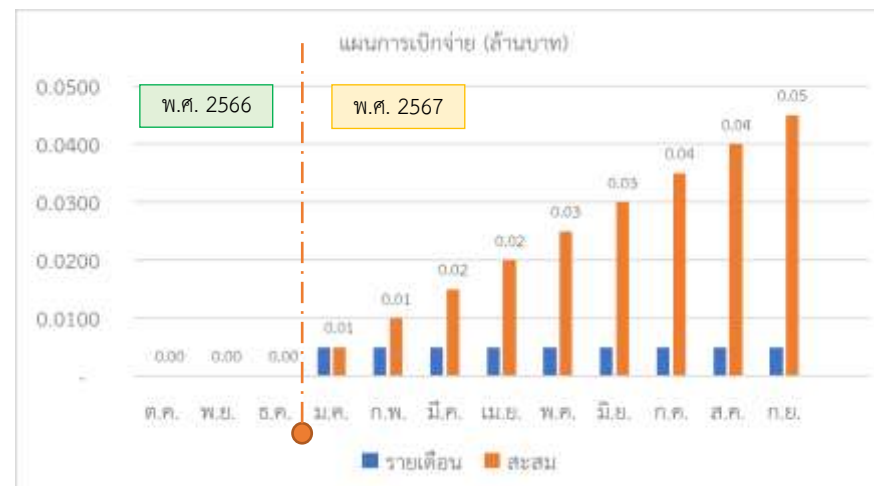

18. การวิเคราะห์ความเสี่ยงของโครงการ

18.1 ความเสี่ยงของโครงการ : การทำข้อตกลงร่วมในการจัดให้มีและบริหารจัดการระบบบำบัดน้ำเสียของ อปท. ไม่เป็นไปตามเป้าหมาย

18.2 สาเหตุความเสี่ยง : ขาดอัตรากำลังในการติดต่อประสานงานกับ อปท. อย่างต่อเนื่อง

18.3 การบริหารความเสี่ยง :

1. จัดทำขั้นตอนการหาพื้นที่
2. ประชุมซักซ้อมความเข้าใจในการปฏิบัติงานภายในฝ่ายวิศวกรรม
3. มอบหมายพนักงาน ประสานงานและติดตามผลข้อตกลงร่วม (MOA)
4. นำเสนอการดำเนินงานให้กับ อปท. ในรูปแบบการประชุมผ่านสื่ออิเล็กทรอนิกส์

18.4 Risk Profile

3	3x1 = 3	3x2 = 6	3x3 = 9
2	2x1 = 2	2x2 = 4	2x3 = 6
1	1x1 = 1	1x2 = 2	1x3 = 3
Impact / likelihood	1	2	3

หมายเหตุ:

1. * คือ การประเมินเสี่ยงของโครงการฯ
2. ☆ คือ เป้าหมายการบริหารความเสี่ยงของโครงการฯ

ระดับผลกระทบ (Impact)

ระดับ 3 สูง	ทำข้อตกลงร่วมได้ 6 แห่ง
ระดับ 2 ปานกลาง	ทำข้อตกลงร่วมได้ 8 แห่ง
ระดับ 1 ต่ำ	ทำข้อตกลงร่วมได้ 10 แห่ง

ระดับโอกาส (Likelihood)

ระดับ 3 สูง	ความสำเร็จตามแผนการดำเนินงาน การจัดทำข้อตกลงร่วม 80 %
ระดับ 2 ปานกลาง	ความสำเร็จตามแผนการดำเนินงาน การจัดทำข้อตกลงร่วม 90 %
ระดับ 1 ต่ำ	ความสำเร็จตามแผนการดำเนินงาน การจัดทำข้อตกลงร่วม 100 %

18.5 ตัวชี้วัดนำ (Leading Indicator) : จำนวนบันทึกข้อตกลงร่วม ภายในเดือน ก.ย. 2567

18.6 จุดระมัดระวัง (Trigger Point) : การดำเนินงานจัดทำข้อตกลงร่วมไม่เป็นไปตามแผน โดยล่าช้ากว่าแผนร้อยละ 10 ขึ้นไป

การส่งสัญญาณ	ตัวแปรองค์ประกอบ	มาตรการ
ปกติ	- การดำเนินงานจัดทำข้อตกลงร่วม เป็นไปตามหรือเร็วกว่าแผน	-
ไม่ปกติระยะ เบื้องต้น	- การดำเนินงานจัดทำข้อตกลงร่วม ไม่เป็นไปตามแผน โดย <u>ล่าช้ากว่าแผน ร้อยละ 10 ขึ้นไป</u>	ดำเนินการจัดประชุมหารือเพื่อเตรียมปรับ แผนการดำเนินงาน ในกรณีที่ร้อยละผลการ ดำเนินงานล่าช้ากว่าแผนร้อยละ 20 ขึ้นไป
ไม่ปกติระยะรุนแรง	- การดำเนินงานจัดทำข้อตกลงร่วม ไม่เป็นไปตามแผน โดย <u>ล่าช้ากว่าแผน ร้อยละ 20 ขึ้นไป</u>	ปรับแผนการดำเนินงานให้สอดคล้องตาม สถานการณ์ที่เกิดขึ้น ณ เวลานั้นๆ

แผนปฏิบัติการองค์การจัดการน้ำเสีย ประจำปีงบประมาณ พ.ศ. 2567

(2) การให้คำปรึกษาด้านการจัดการน้ำเสีย

<p>1. เหตุผลและความจำเป็น ตามที่กระทรวงมหาดไทยได้ดำเนินนโยบายในเรื่องการแก้ไขปัญหาน้ำเสีย โดยคำนึงถึงการลดการปล่อยน้ำทิ้งจากแหล่งกำเนิดและการควบคุมคุณภาพน้ำทิ้งจากแหล่งกำเนิดให้ได้มาตรฐานเป็นที่ยอมรับ โดยได้กำหนดให้การจัดการน้ำเสียชุมชนเป็นภารกิจสำคัญตามนโยบายรัฐบาล (Agenda) มีเป้าหมายบำบัดน้ำเสียจากชุมชนให้มีคุณภาพตามเกณฑ์มาตรฐานน้ำทิ้งชุมชนก่อนปล่อยลงสู่แหล่งน้ำสาธารณะ โดยกระทรวงมหาดไทยได้แจ้งองค์กรปกครองส่วนท้องถิ่น ตามหนังสือที่ มท 0820.3/ว1499 ลงวันที่ 12 มีนาคม 2563 มีรายละเอียดคือ 1) กรณีที่องค์กรปกครองส่วนท้องถิ่นไม่มีระบบบำบัดน้ำเสียชุมชนในพื้นที่ ให้องค์กรปกครองส่วนท้องถิ่นตรวจสอบการจัดการน้ำเสียว่ามีปัญหาน้ำเสียในพื้นที่หรือไม่ และมีแผนงานหรือการดำเนินการแก้ไขปัญหาอย่างไร โดยให้ปรึกษาหรือทำข้อตกลงร่วมกับองค์การจัดการน้ำเสียในพื้นที่ 2) กรณีองค์กรปกครองส่วนท้องถิ่นมีระบบบำบัดน้ำเสียชุมชนในพื้นที่ หากพบว่ามีปัญหาในการบริหารงานหรือเดินระบบ และไม่มีความพร้อมในด้านงบประมาณ บุคลากร หรือความเชี่ยวชาญในการบริหารจัดการ ให้องค์กรปกครองส่วนท้องถิ่นประสานงานกับองค์การจัดการน้ำเสียเพื่อทำข้อตกลงร่วม ให้เข้ามาดำเนินการซ่อมแซม พร้อมทั้งบริหารจัดการระบบบำบัดน้ำเสียตามเงื่อนไขของข้อตกลงร่วมกัน องค์การจัดการน้ำเสียจึงได้จัดให้มีโครงการให้คำปรึกษาด้านการจัดการน้ำเสีย</p>																	
<p>2. วัตถุประสงค์ : 1. เพื่อให้คำปรึกษาด้านการจัดการน้ำเสียแก่หน่วยงานภาครัฐ/เอกชน รวมถึงชุมชนขนาดเล็ก อาคารพาณิชย์ขนาดใหญ่</p>					<p>7. สนับสนุนวัตถุประสงค์เชิงยุทธศาสตร์ (SO1) : เสริมสร้างประสิทธิภาพระบบบำบัดน้ำเสียชุมชน ตัวชี้วัด SO : ร้อยละของความพึงพอใจของลูกค้าและผู้มีส่วนได้ส่วนเสีย ยุทธศาสตร์ : ยุทธศาสตร์ที่ 2 พัฒนาการบริการที่ตอบสนองความต้องการของลูกค้า ตัวชี้วัดยุทธศาสตร์ : ร้อยละของความพึงพอใจของลูกค้าและผู้มีส่วนได้ส่วนเสีย สนับสนุนกลยุทธ์ : กลยุทธ์ที่ 2.1 เพิ่มขีดความสามารถในการให้บริการด้านการบริหารจัดการน้ำเสียกับลูกค้า ตัวชี้วัดกลยุทธ์ : ร้อยละของความพึงพอใจของลูกค้าและผู้มีส่วนได้ส่วนเสีย</p>												
<p>3. ผลผลิต (Output) : มีการให้คำปรึกษาด้านการจัดการน้ำเสีย จำนวน 5 แห่ง</p>					<p>8. พื้นที่เป้าหมาย : หน่วยงาน ชุมชน และอาคารพาณิชย์ที่สนใจให้องค์การจัดการน้ำเสียเข้าไปให้คำปรึกษาด้านการจัดการน้ำเสีย</p>												
<p>4. ผลลัพธ์ (Outcome) : ลูกค้าและผู้มีส่วนได้ส่วนเสียมีความพึงพอใจต่อการบริหารจัดการน้ำเสีย ร้อยละ 80 (ในปีงบประมาณ 2567)</p>					<p>9. จำนวนเงิน : 0.0350 ล้านบาท</p>												
<p>5. ประโยชน์ที่คาดว่าจะได้รับ : สภาพเศรษฐกิจและสุขภาพชีวิตของประชาชนในพื้นที่มีคุณภาพดีขึ้น</p>					<p>10. ระยะเวลาดำเนินการ : 1 มกราคม 2567 – 30 กันยายน 2567</p>												
<p>6. ปัจจัยขับเคลื่อนมูลค่าองค์กร : คุณภาพการบำบัด</p>																	
11. กิจกรรม	12. ระยะเวลาดำเนินการ												13. ตัวชี้วัดและค่าเป้าหมาย (กิจกรรม)	14. ผู้รับผิดชอบ	15. จำนวนเงิน		
	พ.ศ. 2566			พ.ศ. 2567											ประเภท	จำนวน	
	ต.ค.	พ.ย.	ธ.ค.	ม.ค.	ก.พ.	มี.ค.	เม.ย.	พ.ค.	มิ.ย.	ก.ค.	ส.ค.	ก.ย.					
1. จัดทำคู่มือการเดินระบบบำบัดน้ำเสีย														ตัวชี้วัด : จำนวนผู้รับบริการ ภายในเดือน ก.ย. 2567 เป้าหมาย : 5 แห่ง	ฝวศ.	งบเงินอุดหนุน	0.0350 ล้านบาท
2. จัดฝึกอบรมการเดินระบบบำบัดน้ำเสีย																	
3. การติดตามตรวจสอบการเดินระบบบำบัดน้ำเสีย																	

16. ทรัพยากรที่ต้องการของโครงการ

16.1 ด้านการเงิน : จำนวนเงินรวมทั้งโครงการ 0.0350 ล้านบาท

- 1 ปี
- ผูกพันใหม่
- ผูกพันเดิม
- กั้นเงินไว้เบิกเหลือปี

- ประเภทรายการ

- รายการก่อสร้าง
- ค่าจ้างที่ปรึกษา
- รายการปรับปรุง ต่อเติม ซ่อมแซม
- รายการดำเนินการ (Function)

16.2 ด้านมิใช่การเงิน :

ทรัพยากรบุคคล

- สามารถดำเนินงานเพียงฝ่ายเดียวได้ (ฝวศ.)
- ต้องดำเนินการร่วมกันมากกว่า 1 ฝ่าย

ใช้จำนวนคน6.....	คน
ฝวศ.6.....	คน
ฝพอ.-.....	คน
ฝจส.1-.....	คน
ฝจส.2-.....	คน
ฝบจ.-.....	คน
ฝบง.-.....	คน
ฝอก..-.....	คน
ฝผอ.-.....	คน
ฝตบ.-.....	คน

- ต้องมีการจ้างที่ปรึกษา / Outsource

ระบบสารสนเทศ

- สามารถใช้ Hardware / Software ที่มีอยู่เดิมได้
- ต้องจัดซื้อ Hardware / Software ใหม่

ใช้จำนวนเงิน ล้านบาท

17. การคาดการณ์ผลการดำเนินงาน

17.1 ตัวชี้วัด : จำนวนผู้รับบริการ ภายในเดือน ก.ย. 2567

17.2 เป้าหมาย : 5 แห่ง

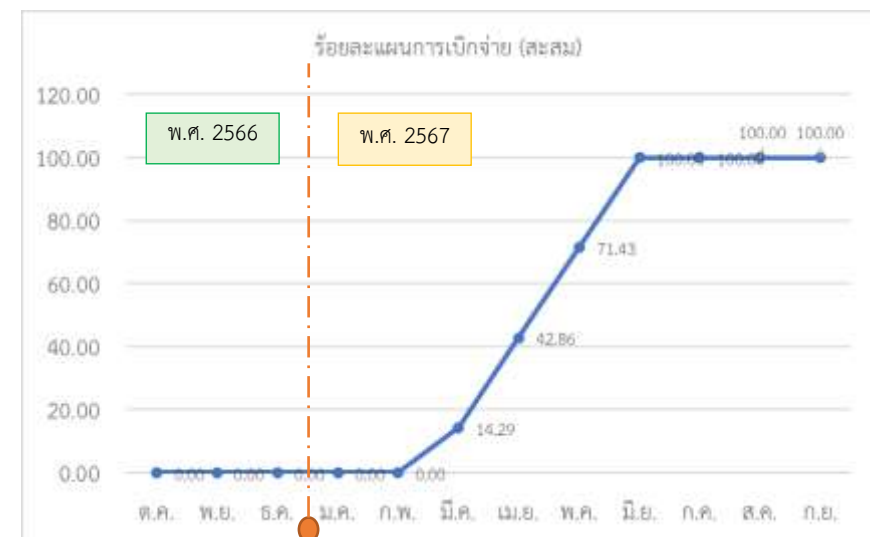
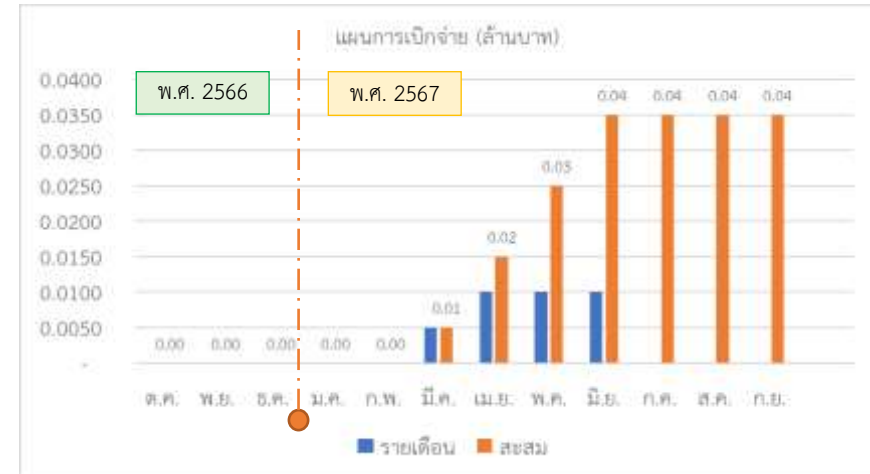

18. การวิเคราะห์ความเสี่ยงของโครงการ

18.1 ความเสี่ยงของโครงการ : การให้คำปรึกษาด้านการจัดการน้ำเสียไม่เป็นไปตามเป้าหมาย

18.2 สาเหตุความเสี่ยง : ขาดอัตรากำลังในการดำเนินงาน

18.3 การบริหารความเสี่ยง :

1. จัดทำขั้นตอนการดำเนินงาน และเตรียมเอกสารแผนงาน พร้อม Presentation เพื่อนำเสนอให้กับ อปท.
2. ประชุมซักซ้อมความเข้าใจในการปฏิบัติงานภายในฝ่ายวิศวกรรม
3. มอบหมายพนักงาน ประสานงานและติดตามผลการดำเนินงาน
4. จัดฝึกอบรมให้กับ อปท. ในรูปแบบการประชุมผ่านสื่ออิเล็กทรอนิกส์

18.4 Risk Profile

3	3x1 = 3	3x2 = 6	3x3 = 9
2	2x1 = 2	2x2 = 4	2x3 = 6
1	1x1 = 1	1x2 = 2	1x3 = 3
Impact / likelihood	1	2	3

หมายเหตุ:

1. * คือ การประเมินเสี่ยงของโครงการฯ
2. ⊕ คือ เป้าหมายการบริหารความเสี่ยงของโครงการฯ

ระดับผลกระทบ (Impact)

ระดับ 3 สูง	สามารถให้คำปรึกษาได้ 1 แห่ง
ระดับ 2 ปานกลาง	สามารถให้คำปรึกษาได้ 3 แห่ง
ระดับ 1 ต่ำ	สามารถให้คำปรึกษาได้ 5 แห่ง

ระดับโอกาส (Likelihood)

ระดับ 3 สูง	ความสำเร็จตามแผนการดำเนินงาน 80 %
ระดับ 2 ปานกลาง	ความสำเร็จตามแผนการดำเนินงาน 90 %
ระดับ 1 ต่ำ	ความสำเร็จตามแผนการดำเนินงาน 100 %

18.5 ตัวชี้วัดนำ (Leading Indicator) : จำนวนผู้รับบริการภายในเดือน ก.ย. 2567

18.6 จุดระมัดระวัง (Trigger Point) : การดำเนินงานล่าช้ากว่าแผนร้อยละ 10 ขึ้นไป

การส่งสัญญาณ	ตัวแปรองค์ประกอบ	มาตรการ
ปกติ	- การดำเนินงานเป็นไปตามหรือเร็วกว่า แผน	-
ไม่ปกติระยะ เบื้องต้น	- การดำเนินงานไม่เป็นไปตามแผน โดยล่าช้ากว่าแผนร้อยละ 10 ขึ้นไป	ดำเนินการจัดประชุมหารือเพื่อเตรียมปรับ แผนการดำเนินงาน ในกรณีที่ร้อยละผลการ ดำเนินงานล่าช้ากว่าแผนร้อยละ 20 ขึ้นไป
ไม่ปกติระยะรุนแรง	- การดำเนินงานไม่เป็นไปตามแผน โดยล่าช้ากว่าแผนร้อยละ 20 ขึ้นไป	ปรับแผนการดำเนินงานให้สอดคล้องตาม สถานการณ์ที่เกิดขึ้น ณ เวลานั้นๆ

แผนปฏิบัติการองค์การจัดการน้ำเสีย ประจำปีงบประมาณ พ.ศ. 2567

(3) การบริหารความสัมพันธ์กับลูกค้า และผู้มีส่วนได้ส่วนเสีย

<p>1. เหตุผลและความจำเป็น การบริหารความสัมพันธ์กับลูกค้าและผู้มีส่วนได้ส่วนเสีย เป็นส่วนหนึ่งของการบริหารงานองค์กร ดังนั้น เพื่อให้การบริหารความสัมพันธ์กับลูกค้าและผู้มีส่วนได้ส่วนเสียมีประสิทธิภาพ จึงได้กำหนดแนวทางการดำเนินงานการบริหารความสัมพันธ์กับลูกค้าและผู้มีส่วนได้ส่วนเสียขึ้น เพื่อให้การดำเนินงานบรรลุเป้าหมายสูงสุด</p>																	
<p>2. วัตถุประสงค์ : 1. เพื่อวางแผนการสร้างและการมีส่วนร่วมของชุมชนและผู้มีส่วนได้ส่วนเสียขององค์กร 2. เพื่อสร้างความสัมพันธ์อันดีกับชุมชนและผู้มีส่วนได้ส่วนเสียขององค์กร</p>					<p>7. สนับสนุนวัตถุประสงค์เชิงยุทธศาสตร์ (SO1) : เสริมสร้างประสิทธิภาพระบบบำบัดน้ำเสียชุมชน ตัวชี้วัด SO : ร้อยละของความพึงพอใจของลูกค้าและผู้มีส่วนได้ส่วนเสีย ยุทธศาสตร์ : ยุทธศาสตร์ที่ 2 พัฒนาการบริการที่ตอบสนองความต้องการของลูกค้า ตัวชี้วัดยุทธศาสตร์ : ร้อยละของความพึงพอใจของลูกค้าและผู้มีส่วนได้ส่วนเสีย สนับสนุนกลยุทธ์ : กลยุทธ์ที่ 2.2 เสริมสร้างความสัมพันธ์ที่ดีเพื่อยกระดับความพึงพอใจของลูกค้า ตัวชี้วัดกลยุทธ์ : ร้อยละของความพึงพอใจของลูกค้าและผู้มีส่วนได้ส่วนเสีย</p>												
<p>3. ผลผลิต (Output) : มีแผนงานบริหารความสัมพันธ์กับลูกค้าและผู้มีส่วนได้ส่วนเสีย 1 แผนงาน</p>					<p>8. พื้นที่เป้าหมาย : พื้นที่ชุมชนที่องค์การจัดการน้ำเสียเข้าไปดำเนินการในขั้นตอนต่างๆ</p>												
<p>4. ผลลัพธ์ (Outcome) : ลูกค้าและผู้มีส่วนได้ส่วนเสียมีความพึงพอใจต่อการบริหารจัดการน้ำเสีย ร้อยละ 80</p>					<p>9. จำนวนเงิน : 0.0100 ล้านบาท</p>												
<p>5. ประโยชน์ที่คาดว่าจะได้รับ : ผู้รับบริการมีความพึงพอใจต่อการบริหารจัดการน้ำเสียขององค์กร</p>					<p>10. ระยะเวลาดำเนินการ : 1 ธันวาคม 2566 – 30 กันยายน 2567</p>												
<p>6. ปัจจัยขับเคลื่อนมูลค่าองค์กร : งบประมาณและรายได้</p>																	
11. กิจกรรม	12. ระยะเวลาดำเนินการ												13. ตัวชี้วัดและค่าเป้าหมาย (กิจกรรม)	14. ผู้รับผิดชอบ	15. จำนวนเงิน		
	พ.ศ. 2566			พ.ศ. 2567											ประเภท	จำนวน	
	ต.ค.	พ.ย.	ธ.ค.	ม.ค.	ก.พ.	มี.ค.	เม.ย.	พ.ค.	มิ.ย.	ก.ค.	ส.ค.	ก.ย.					
1. ทบทวนกลุ่มลูกค้า														ตัวชี้วัด : จำนวนแผนงานภายในปีงบประมาณ 2567 เป้าหมาย : 1 แผนงาน	ฝบจ.	งบเงินอุดหนุน	0.0100 ล้านบาท
2. ทบทวนแผนงานบริหารความสัมพันธ์กับลูกค้า และผู้มีส่วนได้ส่วนเสีย และขอความเห็นชอบแผน																	
3. ดำเนินการตามแผน																	

16. ทรัพยากรที่ต้องการของโครงการ

16.1 ด้านการเงิน : จำนวนเงินรวมทั้งโครงการ 0.0100 ล้านบาท

- 1 ปี
- ผูกพันใหม่
- ผูกพันเดิม
- กั้นเงินไว้เบิกเหลือปี

- ประเภทรายการ

- รายการก่อสร้าง
- ค่าจ้างที่ปรึกษา
- รายการปรับปรุง ต่อเติม ซ่อมแซม
- รายการดำเนินการ (Function)

16.2 ด้านมิใช่การเงิน :

ทรัพยากรบุคคล

- สามารถดำเนินงานเพียงฝ่ายเดียวได้
- ต้องดำเนินการร่วมกันมากกว่า 1 ฝ่าย

ใช้จำนวนคน15.....	คน
ฝวศ.-.....	คน
ฝพอ.-.....	คน
ฝจส.14.....	คน
ฝจส.24.....	คน
ฝบจ.7.....	คน
ฝบง.-.....	คน
ฝอก..-.....	คน
ฝผอ.-.....	คน
ฝตน.-.....	คน

- ต้องมีการจ้างที่ปรึกษา / Outsource

ระบบสารสนเทศ

- สามารถใช้ Hardware / Software ที่มีอยู่เดิมได้
- ต้องจัดซื้อ Hardware / Software ใหม่

ใช้จำนวนเงิน ล้านบาท

17. การคาดการณ์ผลการดำเนินงาน

17.1 ตัวชี้วัด : จำนวนแผนงาน ภายในปีงบประมาณ 2567

17.2 เป้าหมาย : 1 แผนงาน

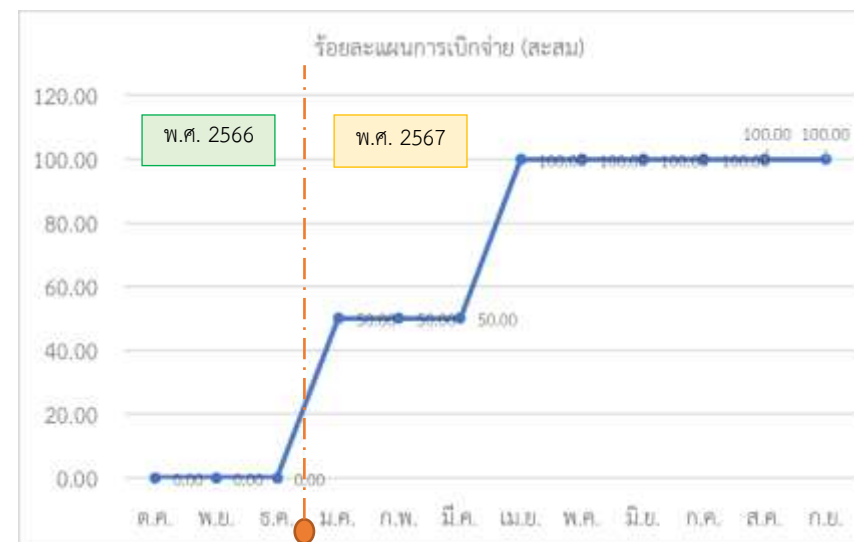
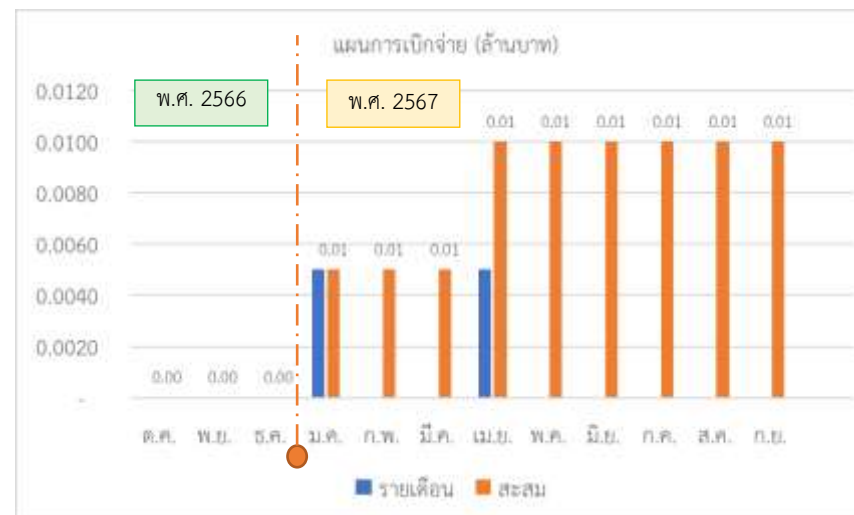

18. การวิเคราะห์ความเสี่ยงของโครงการ

18.1 ความเสี่ยงของโครงการ : การทบทวนแผนงานไม่สำเร็จตามเป้าหมาย

18.2 สาเหตุความเสี่ยง : ไม่สามารถดำเนินการทบทวนแผนงานได้ทันภายในกำหนดเวลา

18.3 การบริหารความเสี่ยง :

- จัดประชุมคณะทำงานฯ เป็นรายไตรมาส เพื่อติดตามและรายงานผลการดำเนินงาน

18.4 Risk Profile

3	3x1 = 3	3x2 = 6	3x3 = 9
2	2x1 = 2	2x2 = 4	2x3 = 6
1	1x1 = 1	1x2 = 2	1x3 = 3
Impact / likelihood	1	2	3

หมายเหตุ:

- * คือ การประเมินเสี่ยงของโครงการฯ
- ⊕ คือ เป้าหมายการบริหารความเสี่ยงของโครงการฯ

ระดับผลกระทบ (Impact)

ระดับ 3 สูง	ไม่สามารถดำเนินการจัดทำแผนงานได้สำเร็จ
ระดับ 2 ปานกลาง	สามารถดำเนินการจัดทำแผนงานได้สำเร็จในเดือน ก.ย. 2566
ระดับ 1 ต่ำ	สามารถดำเนินการจัดทำแผนงานได้สำเร็จในเดือน ส.ค. 2566

ระดับโอกาส (Likelihood)

ระดับ 3 สูง	ความสำเร็จตามแผนการดำเนินงาน 80 %
ระดับ 2 ปานกลาง	ความสำเร็จตามแผนการดำเนินงาน 90 %
ระดับ 1 ต่ำ	ความสำเร็จตามแผนการดำเนินงาน 100 %

18.5 ตัวชี้วัดนำ (Leading Indicator) : จำนวนแผนงาน ภายในปีงบประมาณ 2567

18.6 จุดระมัดระวัง (Trigger Point) : การดำเนินงานล่าช้ากว่าแผนร้อยละ 20 ขึ้นไป

การส่งสัญญาณ	ตัวแปรองค์ประกอบ	มาตรการ
ปกติ	- การดำเนินงานเป็นไปตามหรือเร็วกว่าแผน	-
ไม่ปกติระยะเบื้องต้น	- การดำเนินงานไม่เป็นไปตามแผน โดยล่าช้ากว่าแผนร้อยละ 20 ขึ้นไป	ดำเนินการจัดประชุมหารือเพื่อเตรียมปรับแผนการดำเนินงาน ในกรณีที่ร้อยละผลการดำเนินงานล่าช้ากว่าแผนร้อยละ 40 ขึ้นไป
ไม่ปกติระยะรุนแรง	- การดำเนินงานไม่เป็นไปตามแผน โดยล่าช้ากว่าแผนร้อยละ 40 ขึ้นไป	ปรับแผนการดำเนินงานให้สอดคล้องตามสถานการณ์ที่เกิดขึ้น ณ เวลานั้นๆ

แผนปฏิบัติการองค์การการจัดการน้ำเสีย ประจำปีงบประมาณ พ.ศ. 2567

(4) การพัฒนานวัตกรรมองค์กร

1. เหตุผลและความจำเป็น โครงการเพื่อให้องค์กรเกิดนวัตกรรมใหม่ๆ ครบถ้วนทั้ง 4 ด้าน คือ นวัตกรรมผลิตภัณฑ์ นวัตกรรมกระบวนการ นวัตกรรมบริการ นวัตกรรมธุรกิจใหม่ตามเกณฑ์การประเมิน Core Business Enablers																	
2. วัตถุประสงค์ : 1. เพื่อพัฒนานวัตกรรมภายในองค์กร 2. เพื่อผลักดันให้บุคลากรมีแนวคิดใหม่ๆ และสร้างสรรค์นวัตกรรมที่นำมาประยุกต์ใช้ภายในองค์กร					7. สนับสนุนวัตถุประสงค์เชิงยุทธศาสตร์ (SO2) : ส่งเสริมและพัฒนาด้านการบริหารจัดการองค์กร ตัวชี้วัด SO : ได้รับรางวัลนวัตกรรมองค์กร ยุทธศาสตร์ : ยุทธศาสตร์ที่ 3 พัฒนานวัตกรรมและเทคโนโลยีดิจิทัลให้รองรับการเปลี่ยนแปลง ตัวชี้วัดยุทธศาสตร์ : ได้รับรางวัลนวัตกรรมองค์กร												
3. ผลผลิต (Output) : มีการพัฒนานวัตกรรมที่สนับสนุนกระบวนการหลักและกระบวนการสนับสนุน จำนวน 2 นวัตกรรม					สนับสนุนกลยุทธ์ : กลยุทธ์ที่ 3.1 พัฒนาองค์ความรู้และนวัตกรรมขององค์กร ตัวชี้วัดกลยุทธ์ : ได้รับรางวัลนวัตกรรมองค์กร												
4. ผลลัพธ์ (Outcome) : ได้นวัตกรรมที่สนับสนุนกระบวนการภายในองค์กร 2 นวัตกรรม					8. พื้นที่เป้าหมาย : องค์การการจัดการน้ำเสีย												
5. ประโยชน์ที่คาดว่าจะได้รับ : องค์กรมีการพัฒนานวัตกรรมที่มีประสิทธิภาพ					9. จำนวนเงิน : 0.0150 ล้านบาท												
6. ปัจจัยขับเคลื่อนมูลค่าองค์กร : งบประมาณและรายได้					10. ระยะเวลาดำเนินการ : 1 ตุลาคม 2566 – 30 กันยายน 2567												
11. กิจกรรม	12. ระยะเวลาดำเนินการ												13. ตัวชี้วัดและ ค่าเป้าหมาย (กิจกรรม)	14. ผู้รับผิดชอบ	15. จำนวนเงิน		
	พ.ศ. 2566				พ.ศ. 2567										ประเภท	จำนวน	
	ต.ค.	พ.ย.	ธ.ค.	ม.ค.	ก.พ.	มี.ค.	เม.ย.	พ.ค.	มิ.ย.	ก.ค.	ส.ค.	ก.ย.					
1. สสำรวจความต้องการนวัตกรรมของผู้มีส่วนได้ส่วนเสีย														ตัวชี้วัด : จำนวนนวัตกรรมที่สนับสนุนกระบวนการหลักและกระบวนการสนับสนุนภายในเดือน ก.ย. 2567 เป้าหมาย : 2 นวัตกรรม	ฝวศ./ฝพอ/ คณะทำงานฯ	งบเงิน อุดหนุน	0.0150 ล้านบาท
2. เสนอขอจัดกิจกรรมการประกวดความคิดสร้างสรรค์ สู่นวัตกรรมองค์กร																	
3. ประชาสัมพันธ์เผยแพร่โครงการ																	
4. สนับสนุนทรัพยากรดำเนินโครงการ																	
5. พิจารณาคัดเลือกนวัตกรรมที่สนับสนุนกระบวนการ หลัก และกระบวนการสนับสนุน																	
6. ประกาศผล มอบรางวัล																	
7. บันทึกเป็นประวัติของพนักงาน																	

16. ทรัพยากรที่ต้องการของโครงการ

16.1 ด้านการเงิน : จำนวนเงินรวมทั้งโครงการ 0.0150 ล้านบาท

- 1 ปี
- ผูกพันใหม่
- ผูกพันเดิม
- กั้นเงินไว้เบิกเหลือปี
- ประเภทรายการ
- รายการก่อสร้าง
- ค่าจ้างที่ปรึกษา
- รายการปรับปรุง ต่อเติม ซ่อมแซม
- รายการดำเนินการ (Function)

16.2 ด้านมิใช่การเงิน :

ทรัพยากรบุคคล

- สามารถดำเนินงานเพียงฝ่ายเดียวได้
- ต้องดำเนินการร่วมกันมากกว่า 1 ฝ่าย

ใช้จำนวนคน17.....	คน
ฝวศ.6.....	คน
ฝพอ.4.....	คน
ฝจส.11.....	คน
ฝจส.21.....	คน
ฝบจ.1.....	คน
ฝบง.1.....	คน
ฝอก..1.....	คน
ฝผอ.1.....	คน
ฝตบ.1.....	คน

- ต้องมีการจ้างที่ปรึกษา / Outsource

ระบบสารสนเทศ

- สามารถใช้ Hardware / Software ที่มีอยู่เดิมได้
- ต้องจัดซื้อ Hardware / Software ใหม่

ใช้จำนวนเงิน ล้านบาท

17. การคาดการณ์ผลการดำเนินงาน

17.1 ตัวชี้วัด : จำนวนนวัตกรรม ภายในเดือน ก.ย. 2567

17.2 เป้าหมาย : 2 นวัตกรรม



18. การวิเคราะห์ความเสี่ยงของโครงการ

18.1 ความเสี่ยงของโครงการ : การพัฒนานวัตกรรมไม่สำเร็จตามเป้าหมาย

18.2 สาเหตุความเสี่ยง : การติดตามผลการพัฒนานวัตกรรมไม่เพียงพอ

18.3 การบริหารความเสี่ยง :

- จัดประชุมคณะทำงานฯ เป็นรายไตรมาส เพื่อติดตามและรายงานผลการดำเนินงาน

18.4 Risk Profile

3	3x1 = 3	3x2 = 6	3x3 = 9
2	2x1 = 2	2x2 = 4	2x3 = 6
1	1x1 = 1	1x2 = 2	1x3 = 3
Impact / likelihood	1	2	3

หมายเหตุ:

- * คือ การประเมินเสี่ยงของโครงการฯ
- ⊕ คือ เป้าหมายการบริหารความเสี่ยงของโครงการฯ

ระดับผลกระทบ (Impact)

ระดับ 3 สูง	ไม่สามารถพัฒนานวัตกรรมได้
ระดับ 2 ปานกลาง	สามารถพัฒนานวัตกรรมได้ 1 นวัตกรรม
ระดับ 1 ต่ำ	สามารถพัฒนานวัตกรรมได้ 2 นวัตกรรม

ระดับโอกาส (Likelihood)

ระดับ 3 สูง	ความสำเร็จตามแผนการดำเนินงาน 80 %
ระดับ 2 ปานกลาง	ความสำเร็จตามแผนการดำเนินงาน 90 %
ระดับ 1 ต่ำ	ความสำเร็จตามแผนการดำเนินงาน 100 %

18.5 ตัวชี้วัดนำ (Leading Indicator) : จำนวนนวัตกรรม ภายในเดือน ก.ย. 2567

18.6 จุดระมัดระวัง (Trigger Point) : การดำเนินงานล่าช้ากว่าแผนร้อยละ 20 ขึ้นไป

การส่งสัญญาณ	ตัวแปรองค์ประกอบ	มาตรการ
ปกติ	- การดำเนินงานเป็นไปตามหรือเร็วกว่าแผน	-
ไม่ปกติระยะเบื้องต้น	- การดำเนินงานไม่เป็นไปตามแผน โดยล่าช้ากว่าแผนร้อยละ 20 ขึ้นไป	ดำเนินการจัดประชุมหารือเพื่อเตรียมปรับแผนการดำเนินงาน ในกรณีที่ร้อยละผลการดำเนินงานล่าช้ากว่าแผนร้อยละ 40 ขึ้นไป
ไม่ปกติระยะรุนแรง	- การดำเนินงานไม่เป็นไปตามแผน โดยล่าช้ากว่าแผนร้อยละ 40 ขึ้นไป	ปรับแผนการดำเนินงานให้สอดคล้องตามสถานการณ์ที่เกิดขึ้น ณ เวลานั้นๆ

แผนปฏิบัติการองค์การจัดการน้ำเสีย ประจำปีงบประมาณ พ.ศ. 2567

(5) การสร้างความร่วมมือด้านการวิจัยและพัฒนาอย่างบูรณาการ

<p>1. เหตุผลและความจำเป็น การสร้างความร่วมมือด้านการวิจัยและพัฒนาอย่างบูรณาการ เป็นส่วนหนึ่งตามยุทธศาสตร์ด้านการจัดการความรู้ขององค์กร ตามแผนพัฒนาการจัดการความรู้ขององค์การจัดการน้ำเสีย พ.ศ. 2566 - 2570 เพื่อส่งเสริมการวิจัยและพัฒนาเพื่อสร้างมูลค่าเพิ่มให้กับองค์กร จึงได้กำหนดการสร้างความร่วมมือด้านการวิจัยและพัฒนาอย่างบูรณาการขึ้น โดยมีการดำเนินงานที่สำคัญ คือ การวิเคราะห์ ประเมิน ส่งเสริมวิจัยและพัฒนา และการจัดทำบันทึกความเข้าใจ (MOU) ด้านการวิจัยและพัฒนา</p>																	
<p>2. วัตถุประสงค์ : 1. เพื่อให้องค์กรมีการสร้างความร่วมมือด้านการวิจัยและพัฒนาอย่างบูรณาการ</p>					<p>7. สนับสนุนวัตถุประสงค์เชิงยุทธศาสตร์ (SO2) : ส่งเสริมและพัฒนาด้านการบริหารจัดการองค์กร ตัวชี้วัด SO : การสร้างมูลค่าให้กับองค์กรจากงานวิจัย ยุทธศาสตร์ : ยุทธศาสตร์ที่ 4 วิจัยและพัฒนา ตัวชี้วัดยุทธศาสตร์ : การสร้างมูลค่าให้กับองค์กรจากงานวิจัย</p>												
<p>3. ผลผลิต (Output) : มีบันทึกความเข้าใจ (MOU) ด้านการวิจัยและพัฒนาอย่างบูรณาการ จำนวน 2 ฉบับ</p>					<p>สนับสนุนกลยุทธ์ : กลยุทธ์ที่ 4.1 ส่งเสริมการวิจัยและพัฒนาเพื่อสร้างมูลค่าเพิ่มให้กับองค์กร ตัวชี้วัดกลยุทธ์ : การสร้างมูลค่าให้กับองค์กรจากงานวิจัย</p>												
<p>4. ผลลัพธ์ (Outcome) : มีการสร้างมูลค่าเพิ่มจากวิจัยให้กับองค์กร 1 เรื่อง</p>					<p>8. พื้นที่เป้าหมาย : องค์การจัดการน้ำเสีย</p>												
<p>5. ประโยชน์ที่คาดว่าจะได้รับ : องค์กรมีการวิจัยและพัฒนาที่สนับสนุนการดำเนินงาน</p>					<p>9. จำนวนเงิน : 0.0200 ล้านบาท</p>												
<p>6. ปัจจัยขับเคลื่อนมูลค่าองค์กร : งบประมาณและรายได้</p>					<p>10. ระยะเวลาดำเนินการ : 1 ตุลาคม 2566 – 30 กันยายน 2567</p>												
11. กิจกรรม	12. ระยะเวลาดำเนินการ												13. ตัวชี้วัดและค่าเป้าหมาย (กิจกรรม)	14. ผู้รับผิดชอบ	15. จำนวนเงิน		
	พ.ศ. 2566			พ.ศ. 2567											ประเภท	จำนวน	
	ต.ค.	พ.ย.	ธ.ค.	ม.ค.	ก.พ.	มี.ค.	เม.ย.	พ.ค.	มิ.ย.	ก.ค.	ส.ค.	ก.ย.					
1. ลงนามความร่วมมือกับหน่วยงานภายนอก														ตัวชี้วัด : จำนวนบันทึกความเข้าใจ (MOU) ภายในเดือน ก.ย. 2567	ฝจส.1/ ฝจส.2/ฝพอ.	งบเงิน อุดหนุน	0.0200 ล้านบาท
2. สนับสนุนงานวิจัยและพัฒนางานด้านการจัดการน้ำเสียร่วมกัน														เป้าหมาย : 2 ฉบับ			
3. ประเมินผลและสรุปผลการวิจัย																	

16. ทรัพยากรที่ต้องการของโครงการ

16.1 ด้านการเงิน : จำนวนเงินรวมทั้งโครงการ 0.0200 ล้านบาท

1 ปี

ผูกพันใหม่

ผูกพันเดิม

กั้นเงินไว้เบิกเหลือปี

- ประเภทรายการ

รายการก่อสร้าง

ค่าจ้างที่ปรึกษา

รายการปรับปรุง ต่อเติม ซ่อมแซม

รายการดำเนินการ (Function)

16.2 ด้านมิใช่การเงิน :

ทรัพยากรบุคคล

สามารถดำเนินงานเพียงฝ่ายเดียวได้

ต้องดำเนินการร่วมกันมากกว่า 1 ฝ่าย

ใช้จำนวนคน 11 คน

ผวศ. - คน

ผพอ. 3 คน

ผจส.1 4 คน

ผจส.2 4 คน

ผบจ. - คน

ผบง. - คน

ผอก.. - คน

สผอ. - คน

สตน. - คน

ต้องมีการจ้างที่ปรึกษา / Outsource

ระบบสารสนเทศ

สามารถใช้ Hardware / Software ที่มีอยู่เดิมได้

ต้องจัดซื้อ Hardware / Software ใหม่

ใช้จำนวนเงิน ล้านบาท

17. การคาดการณ์ผลการดำเนินงาน

17.1 ตัวชี้วัด : จำนวนบันทึกความเข้าใจ (MOU) ภายในเดือน ก.ย. 2567

17.2 เป้าหมาย : 2 ฉบับ

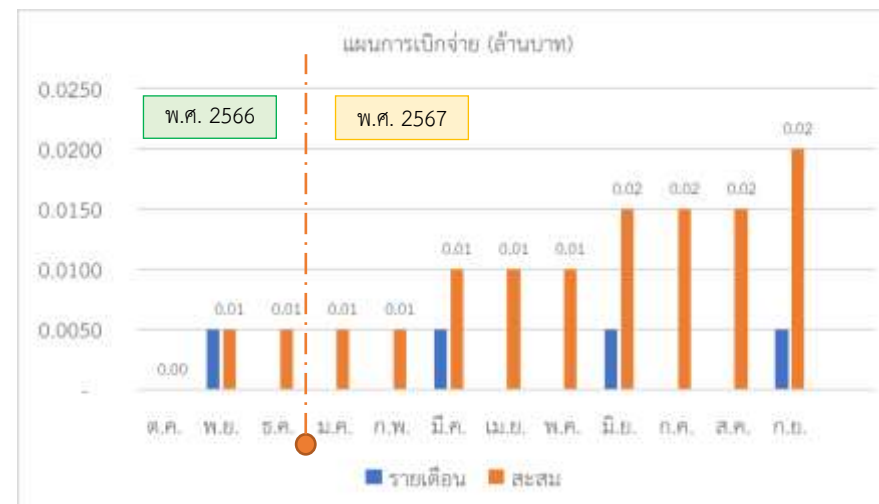

18. การวิเคราะห์ความเสี่ยงของโครงการ

18.1 ความเสี่ยงของโครงการ : การสร้างความร่วมมือด้านการวิจัยและพัฒนาไม่สำเร็จตามเป้าหมาย

18.2 สาเหตุความเสี่ยง : ขาดอัตรากำลังในการติดต่อประสานงานอย่างต่อเนื่อง

18.3 การบริหารความเสี่ยง :

- มอบหมายพนักงาน ประสานงานและติดตามผลการสร้างความร่วมมือด้านการวิจัยและพัฒนา

18.4 Risk Profile

Impact / likelihood	3	★ 3x1 = 3	3x2 = 6	3x3 = 9
	2	2x1 = 2	2x2 = 4	2x3 = 6
	1	⊕ 1x1 = 1	1x2 = 2	1x3 = 3
		1	2	3

หมายเหตุ:

- ★ คือ การประเมินเสี่ยงของโครงการฯ
- ⊕ คือ เป้าหมายการบริหารความเสี่ยงของโครงการฯ

ระดับผลกระทบ (Impact)

ระดับ 3 สูง	ไม่มีบันทึกความเข้าใจ (MOU)
ระดับ 2 ปานกลาง	จำนวนบันทึกความเข้าใจ (MOU) 1 ฉบับ
ระดับ 1 ต่ำ	จำนวนบันทึกความเข้าใจ (MOU) 2 ฉบับ

ระดับโอกาส (Likelihood)

ระดับ 3 สูง	ไม่มีการประสานงานกับหน่วยงานอื่นเพื่อสร้างความร่วมมือด้านการวิจัย
ระดับ 2 ปานกลาง	ประสานงานกับหน่วยงานอื่นเพื่อสร้างความร่วมมือด้านการวิจัย 2 หน่วยงาน
ระดับ 1 ต่ำ	ประสานงานกับหน่วยงานอื่นเพื่อสร้างความร่วมมือด้านการวิจัย 4 หน่วยงาน

18.5 ตัวชี้วัดนำ (Leading Indicator) : จำนวนบันทึกความเข้าใจ (MOU) ภายในเดือน ก.ย. 2567

18.6 จุดระมัดระวัง (Trigger Point) : การดำเนินงานล่าช้ากว่าแผนร้อยละ 20 ขึ้นไป

การส่งสัญญาณ	ตัวแปรองค์ประกอบ	มาตรการ
ปกติ	- การดำเนินงานเป็นไปตามหรือเร็วกว่าแผน	-
ไม่ปกติระยะเบื้องต้น	- การดำเนินงานไม่เป็นไปตามแผนโดยล่าช้ากว่าแผนร้อยละ 20 ขึ้นไป	เตรียมปรับแผนการดำเนินงาน ในกรณีที่ร้อยละผลการดำเนินงานล่าช้ากว่าแผนร้อยละ 40 ขึ้นไป
ไม่ปกติระยะรุนแรง	- การดำเนินงานไม่เป็นไปตามแผนโดยล่าช้ากว่าแผนร้อยละ 40 ขึ้นไป	ปรับแผนการดำเนินงานให้สอดคล้องตามสถานการณ์ที่เกิดขึ้น ณ เวลานั้นๆ

แผนปฏิบัติการองค์การจัดการน้ำเสีย ประจำปีงบประมาณ พ.ศ. 2567

(6) การประเมินประสิทธิภาพเชิงนิเวศเศรษฐกิจขององค์การจัดการน้ำเสีย

<p>1. เหตุผลและความจำเป็น การดำเนินการประเมินประสิทธิภาพเชิงนิเวศเศรษฐกิจ (Eco-efficiency; EE) อันเป็นตัวชี้วัดประสิทธิภาพการดำเนินงานขององค์กรที่มุ่งความยั่งยืน และเป็นตัวชี้วัดที่สำนักงานคณะกรรมการนโยบายรัฐวิสาหกิจ (สคร.) ใช้ประเมินประสิทธิภาพการดำเนินงานของรัฐวิสาหกิจมาตั้งแต่ปีงบประมาณ 2562 โดยองค์การจัดการน้ำเสีย (อจน.) เป็นกลุ่มรัฐวิสาหกิจในระยะที่ 2 ที่ได้ดำเนินการประเมินประสิทธิภาพเชิงนิเวศเศรษฐกิจ เป็นตัวชี้วัดขององค์กร กล่าวคือ เริ่มดำเนินการในปีงบประมาณ 2563 อย่างไรก็ตาม ในปีงบประมาณ 2565 จะเป็นการดำเนินงานที่เข้าสู่ระยะที่ 3 ขององค์การจัดการน้ำเสีย ทั้งนี้ จากการสัมมนาชี้แจงหลักเกณฑ์การประเมินผลด้านประสิทธิภาพเชิงนิเวศเศรษฐกิจ (Eco-efficiency; EE) ของรัฐวิสาหกิจปี 2565 สคร. ได้กำหนดหลักการในการคำนวณค่าตัวชี้วัดผลกระทบต่อสิ่งแวดล้อมเพื่อเป็นมาตรฐานในการคำนวณค่า Eco-efficiency (EE) ของรัฐวิสาหกิจทุกแห่ง โดยที่ “สคร. เห็นควรให้ใช้ปริมาณการปล่อยก๊าซเรือนกระจก (หรือคาร์บอนฟุตพริ้นท์) ขององค์กร เป็นตัวชี้วัดหลักของผลกระทบต่อสิ่งแวดล้อมที่รัฐวิสาหกิจทุกแห่งจะต้องเก็บข้อมูลร่วมกัน อย่างไรก็ตาม รัฐวิสาหกิจอาจจะพบผลกระทบต่อสิ่งแวดล้อมอื่นเพิ่มเติมได้ หากเห็นว่าเกี่ยวข้องและมีนัยสำคัญกับการดำเนินงานขององค์กร” โดยสำหรับคาร์บอนฟุตพริ้นท์ขององค์กร หมายถึง ปริมาณการปล่อยและดูดกลับก๊าซเรือนกระจก (Greenhouse Gas Emissions and Removals) ที่เกิดขึ้นจากกิจกรรมการดำเนินงานขององค์กร โดยบัญชีรายการก๊าซเรือนกระจกตามมาตรฐานจะครอบคลุมก๊าซและกลุ่มก๊าซหลัก 7 ชนิด ได้แก่ CO₂, CH₄, N₂O, HFCs, PFCs, SF₆, NF₃ และรายงานปริมาณก๊าซเรือนกระจกในรูปของคาร์บอนไดออกไซด์เทียบเท่า (CO₂eq) ทั้งนี้ ประโยชน์ของการจัดทำคาร์บอนฟุตพริ้นท์ขององค์กร โดยกำหนดแนวทางบริการจัดการ ดำเนินการลดการใช้พลังงาน และลดการปล่อยก๊าซเรือนกระจก ณ แหล่งปล่อยที่มีนัยสำคัญได้อย่างมีประสิทธิภาพ ช่วยเสริมสร้างศักยภาพให้แก่ผู้ประกอบการและธุรกิจของไทยให้สามารถแข่งขันได้ในเวทีการค้าโลก และเตรียมความพร้อมในกรณีที่ภาครัฐกำหนดให้มีการรายงานข้อมูลก๊าซเรือนกระจก (Greenhouse Gas Reporting) ขององค์กร เพื่อใช้เป็นแนวทางบริหารจัดการเพื่อลดการปล่อยก๊าซเรือนกระจกของประเทศไทย</p>																
<p>2. วัตถุประสงค์ : 1. เพื่อปรับปรุงและเพิ่มประสิทธิภาพเชิงนิเวศเศรษฐกิจขององค์กร</p>					<p>7. สนับสนุนวัตถุประสงค์เชิงยุทธศาสตร์ (SO2) : ส่งเสริมและพัฒนาด้านการบริหารจัดการองค์กร ตัวชี้วัด SO : ประสิทธิภาพเชิงนิเวศเศรษฐกิจ (Eco-efficiency) ยุทธศาสตร์ : ยุทธศาสตร์ที่ 4 วิจัยและพัฒนา ตัวชี้วัดยุทธศาสตร์ : ประสิทธิภาพเชิงนิเวศเศรษฐกิจ (Eco-efficiency) สนับสนุนกลยุทธ์ : กลยุทธ์ที่ 4.2 พัฒนาระบบการบริหารจัดการน้ำเสียตามหลักเศรษฐกิจแบบองค์รวม (BCG) ตัวชี้วัดกลยุทธ์ : ประสิทธิภาพเชิงนิเวศเศรษฐกิจ (Eco-efficiency)</p>											
<p>3. ผลผลิต (Output) : มีการทบทวนแผนประสิทธิภาพเชิงนิเวศเศรษฐกิจ จำนวน 1 แผนงาน</p>					<p>8. พื้นที่เป้าหมาย : องค์การจัดการน้ำเสีย</p>											
<p>4. ผลลัพธ์ (Outcome) : ประสิทธิภาพเชิงนิเวศเศรษฐกิจขององค์กร เพิ่มขึ้นร้อยละ 8</p>					<p>9. จำนวนเงิน : 0.0125 ล้านบาท</p>											
<p>5. ประโยชน์ที่คาดว่าจะได้รับ : องค์กรมีการวิจัยและพัฒนาที่สนับสนุนการดำเนินงาน</p>					<p>10. ระยะเวลาดำเนินการ : 1 ตุลาคม 2566 – 30 กันยายน 2567</p>											
<p>6. ปัจจัยขับเคลื่อนมูลค่าองค์กร : คุณภาพการบำบัด</p>																
11. กิจกรรม	12. ระยะเวลาดำเนินการ												13. ตัวชี้วัดและค่าเป้าหมาย (กิจกรรม)	14. ผู้รับผิดชอบ	15. จำนวนเงิน	
	พ.ศ. 2566						พ.ศ. 2567								ประเภท	จำนวน
	ต.ค.	พ.ย.	ธ.ค.	ม.ค.	ก.พ.	มี.ค.	เม.ย.	พ.ค.	มิ.ย.	ก.ค.	ส.ค.	ก.ย.				
1. จัดฝึกอบรมให้ความรู้เรื่องการประเมินประสิทธิภาพเชิงนิเวศเศรษฐกิจ													<p>ตัวชี้วัด : มีการปรับปรุงแผนประสิทธิภาพเชิงนิเวศเศรษฐกิจ ภายในเดือน ก.ย. 2567 เป้าหมาย : 1 แผนงาน</p>	<p>ผจส.1/ ผจส.2/ผพอ.</p>	<p>งบเงินอุดหนุน</p>	<p>0.0125 ล้านบาท</p>
2. ทบทวนแผนประสิทธิภาพเชิงนิเวศเศรษฐกิจ																
3. เก็บข้อมูล วัด และประเมินผลประสิทธิภาพเชิงนิเวศเศรษฐกิจ																
4. นำเสนอผู้บริหารให้ความเห็นชอบ																
5. รายงานผลการดำเนินงานต่อ สคร.																

16. ทรัพยากรที่ต้องการของโครงการ

16.1 ด้านการเงิน : จำนวนเงินรวมทั้งโครงการ 0.0125 ล้านบาท

1 ปี

ผูกพันใหม่

ผูกพันเดิม

กั้นเงินไว้เบิกเหลือปี

- ประเภทรายการ

รายการก่อสร้าง

ค่าจ้างที่ปรึกษา

รายการปรับปรุง ต่อเติม ซ่อมแซม

รายการดำเนินการ (Function)

16.2 ด้านมิใช่การเงิน :

ทรัพยากรบุคคล

สามารถดำเนินงานเพียงฝ่ายเดียวได้

ต้องดำเนินการร่วมกันมากกว่า 1 ฝ่าย

ใช้จำนวนคน 12 คน

ฝวศ. - คน

ฝพอ. 4 คน

ฝจส.1 4 คน

ฝจส.2 4 คน

ฝบจ. - คน

ฝบง. - คน

ฝอก.. - คน

ฝผอ. - คน

ฝตบ. - คน

ต้องมีการจ้างที่ปรึกษา / Outsource

ระบบสารสนเทศ

สามารถใช้ Hardware / Software ที่มีอยู่เดิมได้

ต้องจัดซื้อ Hardware / Software ใหม่

ใช้จำนวนเงิน ล้านบาท

17. การคาดการณ์ผลการดำเนินงาน

17.1 ตัวชี้วัด : มีการปรับปรุงแผนประสิทธิภาพเชิงนิเวศเศรษฐกิจ ภายในเดือน ก.ย. 2567

17.2 เป้าหมาย : 1 แผนงาน



18. การวิเคราะห์ความเสี่ยงของโครงการ

18.1 ความเสี่ยงของโครงการ : การปรับปรุงแผนประสิทธิภาพเชิงนิเวศเศรษฐกิจไม่สำเร็จตามเป้าหมาย

18.2 สาเหตุความเสี่ยง : 1. ปริมาณการใช้น้ำเสียที่ผ่านการบำบัดแล้วนำกลับมาใช้ประโยชน์ใหม่ไม่เป็นไปตามแผน
2. น้ำเสียเข้าระบบน้อยกว่าที่คาดการณ์

18.3 การบริหารความเสี่ยง :

1. จัดทำแผนปริมาณการใช้น้ำเสียที่ผ่านการบำบัดแล้วนำกลับมาใช้ประโยชน์ใหม่
2. จัดทำแผนติดตามการดำเนินการควบคุมค่าใช้จ่ายในการดำเนินงานต่อปริมาณน้ำเสียเข้าระบบบำบัดน้ำเสีย

18.4 Risk Profile

3	3x1 = 3	3x2 = 6	3x3 = 9
2	2x1 = 2	2x2 = 4	2x3 = 6
1	1x1 = 1	1x2 = 2	1x3 = 3
Impact / likelihood	1	2	3

หมายเหตุ:

1. * คือ การประเมินเสี่ยงของโครงการ
2. ⊕ คือ เป้าหมายการบริหารความเสี่ยงของโครงการ

ระดับผลกระทบ (Impact)

ระดับ 3 สูง	ไม่มีการทบทวนแผนประสิทธิภาพเชิงนิเวศเศรษฐกิจ
ระดับ 2 ปานกลาง	ทบทวนแผนประสิทธิภาพเชิงนิเวศเศรษฐกิจ ภายในเดือน มี.ค. 2567
ระดับ 1 ต่ำ	ทบทวนแผนประสิทธิภาพเชิงนิเวศเศรษฐกิจ ภายในเดือน ก.พ. 2567

ระดับโอกาส (Likelihood)

ระดับ 3 สูง	ความสำเร็จตามแผนการดำเนินงาน 80 %
ระดับ 2 ปานกลาง	ความสำเร็จตามแผนการดำเนินงาน 90 %
ระดับ 1 ต่ำ	ความสำเร็จตามแผนการดำเนินงาน 100 %

18.5 ตัวชี้วัดนำ (Leading Indicator) : มีการปรับปรุงแผนประสิทธิภาพเชิงนิเวศเศรษฐกิจ ภายในเดือน ก.ย. 2567

18.6 จุดระมัดระวัง (Trigger Point) : การดำเนินงานล่าช้ากว่าแผนร้อยละ 10 ขึ้นไป

การส่งสัญญาณ	ตัวแปรองค์ประกอบ	มาตรการ
ปกติ	- การดำเนินงานเป็นไปตามหรือเร็วกว่าแผน	-
ไม่ปกติระยะเบื้องต้น	- การดำเนินงานไม่เป็นไปตามแผน โดยล่าช้ากว่าแผนร้อยละ 10 ขึ้นไป	เตรียมปรับแผนการดำเนินงาน ในกรณีที่ร้อยละผลการดำเนินงานล่าช้ากว่าแผนร้อยละ 20 ขึ้นไป
ไม่ปกติระยะรุนแรง	- การดำเนินงานไม่เป็นไปตามแผน โดยล่าช้ากว่าแผนร้อยละ 20 ขึ้นไป	ปรับแผนการดำเนินงานให้สอดคล้องตามสถานการณ์ที่เกิดขึ้น ณ เวลานั้นๆ

แผนปฏิบัติการองค์การจัดการน้ำเสีย ประจำปีงบประมาณ พ.ศ. 2567

(7) การนำน้ำเสียที่ผ่านการบำบัดแล้วนำกลับมาใช้ประโยชน์ใหม่

<p>1. เหตุผลและความจำเป็น ปัญหาน้ำเสียนับเป็นปัญหาที่สำคัญ และเกิดผลกระทบโดยตรงต่อประชาชนเป็นอย่างมาก เนื่องจากน้ำเป็นปัจจัยพื้นฐานที่สำคัญในการดำรงชีวิตทั้งในการอุปโภคและบริโภค ซึ่งในปัจจุบันปัญหาน้ำเสียเริ่มทวีความรุนแรงเพิ่มขึ้น น้ำในแหล่งน้ำธรรมชาติ เช่น แม่น้ำ ลำคลอง โดยเฉพาะแม่น้ำเจ้าพระยาตอนล่าง แม่น้ำท่าจีนตอนล่าง พบว่ามีคุณภาพของน้ำเสื่อมโทรม บางแห่งไม่สามารถนำน้ำมาใช้ในกิจกรรมต่างๆได้ นอกจากนี้ใช้การคมนาคมเท่านั้น สาเหตุสำคัญที่ก่อให้เกิดปัญหาน้ำเสีย คือ การเพิ่มขึ้นอย่างรวดเร็วของจำนวนประชากร ทำให้ความต้องการในการใช้ทรัพยากรน้ำเพิ่มขึ้น นอกจากนี้การพัฒนาอุตสาหกรรม การพัฒนาเมือง และการพัฒนาการใช้เทคโนโลยีเพื่อตอบสนองความต้องการขั้นพื้นฐานของประชากร ปัญหาเหล่านี้ล้วนเป็นสาเหตุที่ก่อให้เกิดปัญหาน้ำเสียทั้งสิ้น ประกอบกับประเทศไทยเองยังขาดแนวทางปฏิบัติในการจัดการน้ำเสียอย่างเหมาะสม ซึ่งหากปล่อยให้ปัญหาน้ำเสียเกิดขึ้นโดยไม่มีการแก้ไขอย่างเหมาะสมแล้ว ในอนาคตประชากรอาจจะต้องประสบปัญหาขาดแคลนน้ำสะอาดเพื่อใช้ในการอุปโภคและบริโภค การก่อสร้างระบบบำบัดน้ำเสียชุมชนจึงเกิดขึ้น เพื่อเป็นการแก้ไขปัญหาน้ำเสียและปรับปรุงคุณภาพของน้ำให้ดีขึ้น รวมไปถึงการนำน้ำที่ผ่านการบำบัดแล้วกลับมาใช้ประโยชน์ในกิจกรรมต่างๆ ที่เหมาะสมกับคุณภาพของน้ำ เช่น การนำมาใช้ในการชลประทาน เพื่อการเกษตร การประมง การปศุสัตว์ การอัดน้ำกลับลงใต้ดิน การนำกลับมาใช้ในการอุปโภคและบริโภค เป็นต้น</p> <p>ทั้งนี้โครงการนำน้ำเสียที่ผ่านการบำบัดแล้วกลับมาใช้ประโยชน์ใหม่ สามารถประหยัดงบประมาณรายจ่ายและลดจำนวนการใช้น้ำประปาลง อีกทั้งยังเป็นการเพิ่มมูลค่าของน้ำและเป็นการอนุรักษ์ทรัพยากรแหล่งน้ำอีกด้วย เพราะทรัพยากรน้ำเป็นทรัพยากรที่ไม่สามารถนำทรัพยากรอื่นมาใช้ทดแทนได้ ซึ่งนับว่าเป็นการใช้ทรัพยากรอย่างคุ้มค่าและประหยัด ช่วยลดการทำลายสิ่งแวดล้อม โดยมีเป้าหมายร่วมกัน คือ การส่งเสริมและรักษาคุณภาพชีวิตและสิ่งแวดล้อมที่ยั่งยืนภายใต้บูรณาการอันสอดคล้องกับกระแสของสังคมไทยและสังคมโลก</p>																
<p>2. วัตถุประสงค์ : 1. เพื่อวิเคราะห์ความเหมาะสมในการนำน้ำเสียที่ผ่านการบำบัดแล้วนำกลับมาใช้ประโยชน์ใหม่</p>					<p>7. สนับสนุนวัตถุประสงค์เชิงยุทธศาสตร์ (SO2) : ส่งเสริมและพัฒนาด้านการบริหารจัดการองค์กร ตัวชี้วัด SO : ประสิทธิภาพเชิงนิเวศเศรษฐกิจ (Eco-efficiency) ยุทธศาสตร์ : ยุทธศาสตร์ที่ 4 วิจัยและพัฒนา ตัวชี้วัดยุทธศาสตร์ : ประสิทธิภาพเชิงนิเวศเศรษฐกิจ (Eco-efficiency) สนับสนุนกลยุทธ์ : กลยุทธ์ที่ 4.2 พัฒนาระบบการบริหารจัดการน้ำเสียตามหลักเศรษฐกิจแบบองค์รวม (BCG) ตัวชี้วัดกลยุทธ์ : ประสิทธิภาพเชิงนิเวศเศรษฐกิจ (Eco-efficiency)</p>											
<p>3. ผลผลิต (Output) : องค์กรมีการนำน้ำเสียที่ผ่านการบำบัดแล้วกลับมาใช้ประโยชน์ใหม่ 426,255 ลบ.ม./ปี</p>																
<p>4. ผลลัพธ์ (Outcome) : ประสิทธิภาพเชิงนิเวศเศรษฐกิจขององค์กร เพิ่มขึ้นร้อยละ 8</p>					<p>8. พื้นที่เป้าหมาย : พื้นที่องค์การจัดการน้ำเสียดำเนินการ</p>											
<p>5. ประโยชน์ที่คาดว่าจะได้รับ : องค์กรมีการวิจัยและพัฒนาที่สนับสนุนการดำเนินงาน</p>					<p>9. จำนวนเงิน : 0.0045 ล้านบาท</p>											
<p>6. ปัจจัยขับเคลื่อนมูลค่าองค์กร : คุณภาพการบำบัด</p>					<p>10. ระยะเวลาดำเนินการ : 1 ตุลาคม 2566 – 30 กันยายน 2567</p>											
11. กิจกรรม	12. ระยะเวลาดำเนินการ											13. ตัวชี้วัดและค่าเป้าหมาย (กิจกรรม)	14. ผู้รับผิดชอบ	15. จำนวนเงิน		
	พ.ศ. 2566			พ.ศ. 2567										ประเภท	จำนวน	
	ต.ค.	พ.ย.	ธ.ค.	ม.ค.	ก.พ.	มี.ค.	เม.ย.	พ.ค.	มิ.ย.	ก.ค.	ส.ค.					ก.ย.
1. การนำน้ำเสียที่ผ่านการบำบัดแล้วนำกลับมาใช้ประโยชน์ใหม่													ตัวชี้วัด : ปริมาณการนำน้ำเสียที่ผ่านการบำบัดแล้วกลับมาใช้ประโยชน์ใหม่ ภายในเดือน ก.ย. 2567 เป้าหมาย : 426,255 ลบ.ม./ปี	ฝจส.1/ ฝจส.2	งบเงิน อุดหนุน	0.0045 ล้านบาท

16. ทรัพยากรที่ต้องการของโครงการ

16.1 ด้านการเงิน : จำนวนเงินรวมทั้งโครงการ 0.0045 ล้านบาท

- 1 ปี
- ผูกพันใหม่
- ผูกพันเดิม
- กั้นเงินไว้เบิกเหลือในปี

- ประเภทรายการ

- รายการก่อสร้าง
- ค่าจ้างที่ปรึกษา
- รายการปรับปรุง ต่อเติม ซ่อมแซม
- รายการดำเนินการ (Function)

16.2 ด้านมิใช่การเงิน :

ทรัพยากรบุคคล

- สามารถดำเนินงานเพียงฝ่ายเดียวได้
- ต้องดำเนินการร่วมกันมากกว่า 1 ฝ่าย

ใช้จำนวนคน8.....	คน
ฝวศ.-.....	คน
ฝพอ.-.....	คน
ฝจส.14.....	คน
ฝจส.24.....	คน
ฝบจ.-.....	คน
ฝบง.-.....	คน
ฝอก..-.....	คน
สผอ.-.....	คน
สตน.-.....	คน

- ต้องมีการจ้างที่ปรึกษา / Outsource

ระบบสารสนเทศ

- สามารถใช้ Hardware / Software ที่มีอยู่เดิมได้
- ต้องจัดซื้อ Hardware / Software ใหม่

ใช้จำนวนเงิน ล้านบาท

17. การคาดการณ์ผลการดำเนินงาน

17.1 ตัวชี้วัด : ปริมาณการนำน้ำเสียที่ผ่านการบำบัดแล้วกลับมาใช้ประโยชน์ใหม่ ภายในเดือน ก.ย. 2567

17.2 เป้าหมาย : 426,255 ลบ.ม./ปี

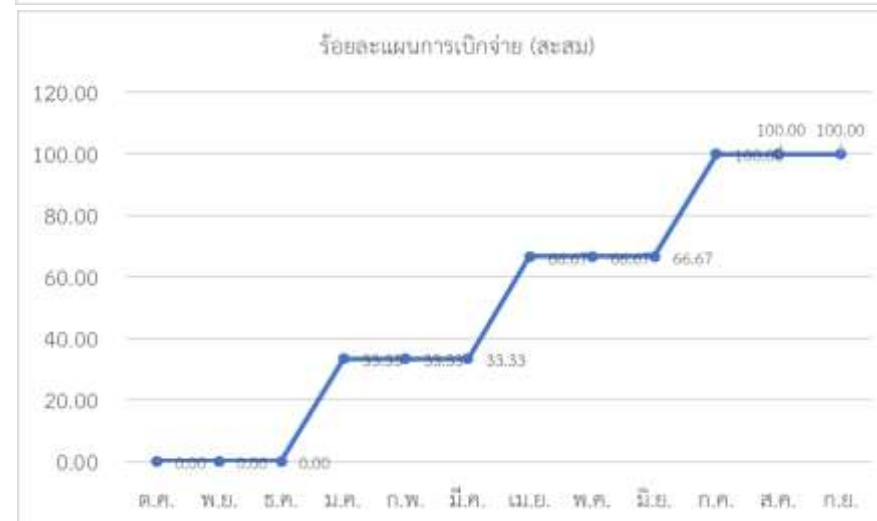
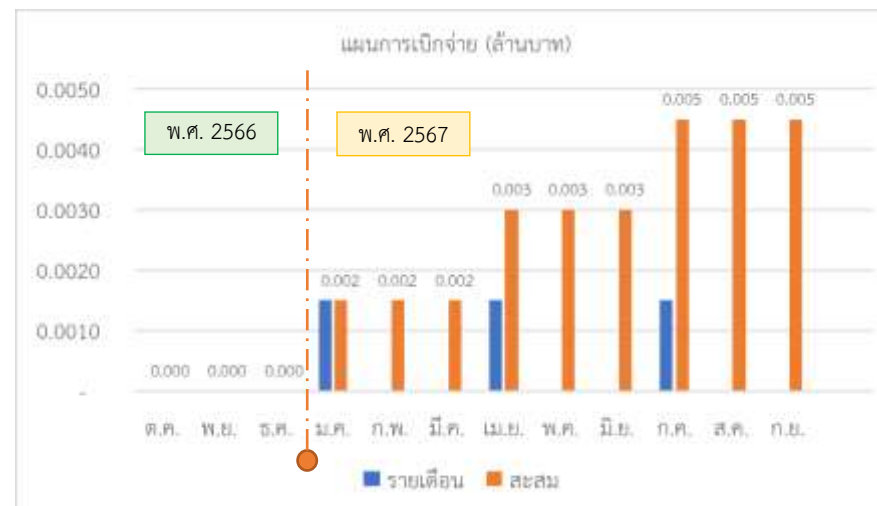

18. การวิเคราะห์ความเสี่ยงของโครงการ

18.1 ความเสี่ยงของโครงการ : การนำน้ำเสียที่ผ่านการบำบัดแล้วนำกลับมาใช้ประโยชน์ใหม่ไม่สำเร็จตามเป้าหมาย

18.2 สาเหตุความเสี่ยง : ดำเนินการจัดให้มีกิจกรรมนำน้ำเสียที่ผ่านการบำบัดแล้วนำกลับมาใช้ประโยชน์ใหม่ไม่ครบตามเป้าหมายที่กำหนดไว้

18.3 การบริหารความเสี่ยง :

- มอบหมายพนักงาน ประสานงานและติดตามผลการดำเนินการ

18.4 Risk Profile

3	3x1 = 3	3x2 = 6	3x3 = 9
2	2x1 = 2	2x2 = 4	2x3 = 6
1	1x1 = 1	1x2 = 2	1x3 = 3
Impact / likelihood	1	2	3

หมายเหตุ:

- ★ คือ การประเมินเสี่ยงของโครงการฯ
- ☆ คือ เป้าหมายการบริหารความเสี่ยงของโครงการฯ

ระดับผลกระทบ (Impact)

ระดับ 3 สูง	นำน้ำเสียที่ผ่านการบำบัดแล้วกลับมาใช้ประโยชน์ใหม่ 383,630 ลบ.ม./ปี
ระดับ 2 ปานกลาง	นำน้ำเสียที่ผ่านการบำบัดแล้วกลับมาใช้ประโยชน์ใหม่ 404,942 ลบ.ม./ปี
ระดับ 1 ต่ำ	นำน้ำเสียที่ผ่านการบำบัดแล้วกลับมาใช้ประโยชน์ใหม่ 426,255 ลบ.ม./ปี

ระดับโอกาส (Likelihood)

ระดับ 3 สูง	ความสำเร็จตามแผนการดำเนินงาน 80 %
ระดับ 2 ปานกลาง	ความสำเร็จตามแผนการดำเนินงาน 90 %
ระดับ 1 ต่ำ	ความสำเร็จตามแผนการดำเนินงาน 100 %

18.5 ตัวชี้วัดนำ (Leading Indicator) : ปริมาณการนำน้ำเสียที่ผ่านการบำบัดแล้วกลับมาใช้ประโยชน์ใหม่ ภายในเดือน ก.ย. 2567

18.6 จุดระมัดระวัง (Trigger Point) : การดำเนินงานล่าช้ากว่าแผนร้อยละ 20 ขึ้นไป

การส่งสัญญาณ	ตัวแปรองค์ประกอบ	มาตรการ
ปกติ	- การดำเนินงานเป็นไปตามหรือเร็วกว่าแผน	-
ไม่ปกติระยะเบื้องต้น	- การดำเนินงานไม่เป็นไปตามแผน โดยล่าช้ากว่าแผนร้อยละ 20 ขึ้นไป	เตรียมปรับแผนการดำเนินงาน ในกรณีที่ร้อยละผลการดำเนินงานล่าช้ากว่าแผนร้อยละ 40 ขึ้นไป
ไม่ปกติระยะรุนแรง	- การดำเนินงานไม่เป็นไปตามแผน โดยล่าช้ากว่าแผนร้อยละ 40 ขึ้นไป	ปรับแผนการดำเนินงานให้สอดคล้องตามสถานการณ์ที่เกิดขึ้น ณ เวลานั้นๆ

(8) การเสริมสร้างค่านิยมและวัฒนธรรมองค์กร																	
1. เหตุผลและความจำเป็น แผนการเสริมสร้างค่านิยมและวัฒนธรรมองค์กรจัดทำขึ้นเพื่อปลูกฝังค่านิยมให้บุคลากรทุกระดับให้ความสำคัญและประพฤติปฏิบัติตนตามค่านิยมของ อจน. โดยเฉพาะผู้บริหารที่จะเป็นต้นแบบและเป็นกำลังสำคัญในการผลักดันให้บุคลากรเกิดพฤติกรรมร่วมกันทั่วทั้งองค์กรตามทิศทางที่องค์กรกำหนด																	
2. วัตถุประสงค์ : 1. เพื่อเสริมสร้างค่านิยมและวัฒนธรรมองค์กร																	
3. ผลผลิต (Output) : มีแผนการเสริมสร้างค่านิยมและวัฒนธรรมองค์กร 1 แผนงาน																	
4. ผลลัพธ์ (Outcome) : องค์กรมีคะแนนประเมินผลองค์กร (รวม) ที่ดี (3.63 คะแนน)																	
5. ประโยชน์ที่คาดว่าจะได้รับ : องค์กรมีการบริหารจัดการภายในองค์กรที่มีประสิทธิภาพ																	
6. ปัจจัยขับเคลื่อนมูลค่าองค์กร : งบประมาณและรายได้																	
7. สนับสนุนวัตถุประสงค์เชิงยุทธศาสตร์ (SO3) : พัฒนางค์กรสู่ความยั่งยืน ตัวชี้วัด SO : คะแนนประเมินผลองค์กร (รวม) ยุทธศาสตร์ : ยุทธศาสตร์ที่ 5 พัฒนางค์กรให้มีขนาดเหมาะสมและมีขีดสมรรถนะสูง ตัวชี้วัดยุทธศาสตร์ : คะแนนประเมินผลองค์กร (รวม) สนับสนุนกลยุทธ์ : กลยุทธ์ที่ 5.3 พัฒนาศักยภาพพร้อมรับการเปลี่ยนแปลง ตัวชี้วัดกลยุทธ์ : คะแนนประเมินผลองค์กร (รวม)																	
8. พื้นที่เป้าหมาย : องค์การการจัดการน้ำเสีย																	
9. จำนวนเงิน : 0.0030 ล้านบาท																	
10. ระยะเวลาดำเนินการ : 1 ตุลาคม 2566 – 30 กันยายน 2567																	
11. กิจกรรม	12. ระยะเวลาดำเนินการ												13. ตัวชี้วัดและค่าเป้าหมาย (กิจกรรม)	14. ผู้รับผิดชอบ	15. จำนวนเงิน		
	พ.ศ. 2566		พ.ศ. 2567												ประเภท	จำนวน	
	ต.ค.	พ.ย.	ธ.ค.	ม.ค.	ก.พ.	มี.ค.	เม.ย.	พ.ค.	มิ.ย.	ก.ค.	ส.ค.	ก.ย.					
1. ประเมินช่องว่างค่านิยมเพื่อกำหนดค่านิยมประจำปี														ตัวชี้วัด : ความสำเร็จของแผนงาน ภายในเดือน ก.ย. 2567 เป้าหมาย : 1 แผนงาน	ฝอก.	งบเงินอุดหนุน	0.0030 ล้านบาท
2. กำหนดค่านิยมที่มุ่งส่งเสริมพฤติกรรมอันพึงประสงค์																	
3. สื่อสารค่านิยมที่มุ่งเสริมสร้างพฤติกรรมอันพึงประสงค์																	
4. จัดทำแผนฯ																	
5. นำเสนอแผนฯ																	
6. ดำเนินการตามแผนฯ																	
7. ประเมินพฤติกรรมตามค่านิยมที่กำหนด																	
8. นำผลที่ได้มาทบทวนแผนฯ																	

16. ทรัพยากรที่ต้องการของโครงการ

16.1 ด้านการเงิน : จำนวนเงินรวมทั้งโครงการ 0.0030 ล้านบาท

- 1 ปี
- ผูกพันใหม่
- ผูกพันเดิม
- กั้นเงินไว้เบิกเหลือปี

- ประเภทรายการ

- รายการก่อสร้าง
- ค่าจ้างที่ปรึกษา
- รายการปรับปรุง ต่อเติม ซ่อมแซม
- รายการดำเนินการ (Function)

16.2 ด้านมิใช่การเงิน :

ทรัพยากรบุคคล

- สามารถดำเนินงานเพียงฝ่ายเดียวได้
- ต้องดำเนินการร่วมกันมากกว่า 1 ฝ่าย

ใช้จำนวนคน13.....	คน
ฝวศ.1.....	คน
ฝพอ.3.....	คน
ฝจส.11.....	คน
ฝจส.21.....	คน
ฝบจ.1.....	คน
ฝบง.1.....	คน
ฝลอก.3.....	คน
ฝผอ.1.....	คน
ฝตน.1.....	คน

- ต้องมีการจ้างที่ปรึกษา / Outsource

ระบบสารสนเทศ

- สามารถใช้ Hardware / Software ที่มีอยู่เดิมได้
- ต้องจัดซื้อ Hardware / Software ใหม่

ใช้จำนวนเงิน ล้านบาท

17. การคาดการณ์ผลการดำเนินงาน

17.1 ตัวชี้วัด : ความสำเร็จของแผนงาน ภายในเดือน ก.ย. 2567

17.2 เป้าหมาย : 1 แผนงาน

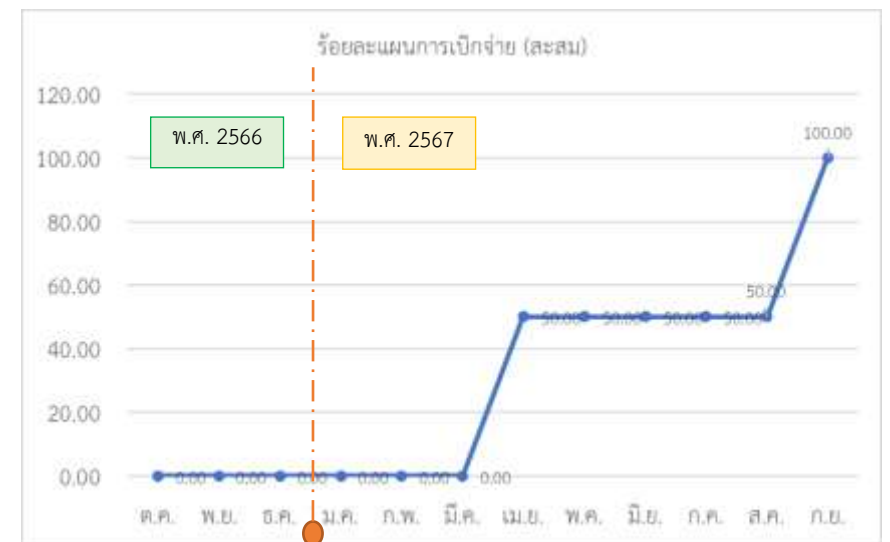
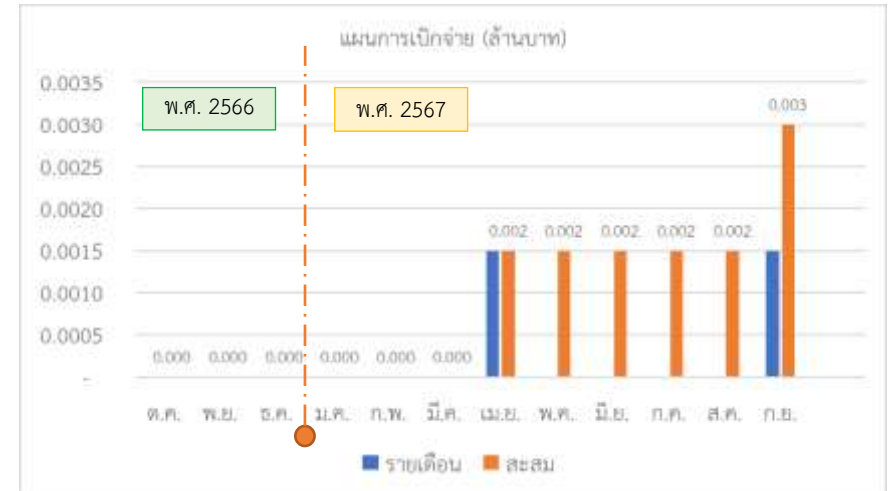

18. การวิเคราะห์ความเสี่ยงของโครงการ

18.1 ความเสี่ยงของโครงการ : แผนการเสริมสร้างค่านิยมและวัฒนธรรมองค์กรไม่สำเร็จตามเป้าหมาย

18.2 สาเหตุความเสี่ยง : การติดตามและรายงานผลไม่เพียงพอ

18.3 การบริหารความเสี่ยง :

- มอบหมายพนักงานดำเนินการ และติดตามผลการดำเนินงาน

18.4 Risk Profile

3	3x1 = 3	3x2 = 6	3x3 = 9
2	2x1 = 2	2x2 = 4	2x3 = 6
1	1x1 = 1	1x2 = 2	1x3 = 3
Impact / likelihood	1	2	3

หมายเหตุ:

- * คือ การประเมินเสี่ยงของโครงการฯ
- ☼ คือ เป้าหมายการบริหารความเสี่ยงของโครงการฯ

ระดับผลกระทบ (Impact)

ระดับ 3 สูง	ไม่มีแผนการเสริมสร้างค่านิยมและวัฒนธรรมองค์กร
ระดับ 2 ปานกลาง	แผนการเสริมสร้างค่านิยมและวัฒนธรรมองค์กรสำเร็จภายในเดือน ก.ย. 2567
ระดับ 1 ต่ำ	แผนการเสริมสร้างค่านิยมและวัฒนธรรมองค์กรสำเร็จภายในเดือน ส.ค. 2567

ระดับโอกาส (Likelihood)

ระดับ 3 สูง	ความสำเร็จตามแผนการดำเนินงาน 80 %
ระดับ 2 ปานกลาง	ความสำเร็จตามแผนการดำเนินงาน 90 %
ระดับ 1 ต่ำ	ความสำเร็จตามแผนการดำเนินงาน 100 %

18.5 ตัวชี้วัดนำ (Leading Indicator) : ความสำเร็จของแผนงาน ภายในเดือน ก.ย. 2567

18.6 จุดระมัดระวัง (Trigger Point) : การดำเนินงานล่าช้ากว่าแผนร้อยละ 20 ขึ้นไป

การส่งสัญญาณ	ตัวแปรองค์ประกอบ	มาตรการ
ปกติ	- การดำเนินงานเป็นไปตามหรือเร็วกว่าแผน	-
ไม่ปกติระยะเบื้องต้น	- การดำเนินงานไม่เป็นไปตามแผนโดยล่าช้ากว่าแผนร้อยละ 20 ขึ้นไป	เตรียมปรับแผนการดำเนินงาน ในกรณีที่ร้อยละผลการดำเนินงานล่าช้ากว่าแผนร้อยละ 40 ขึ้นไป
ไม่ปกติระยะรุนแรง	- การดำเนินงานไม่เป็นไปตามแผนโดยล่าช้ากว่าแผนร้อยละ 40 ขึ้นไป	ปรับแผนการดำเนินงานให้สอดคล้องตามสถานการณ์ที่เกิดขึ้น ณ เวลานั้นๆ

แผนปฏิบัติการองค์การจัดการน้ำเสีย ประจำปีงบประมาณ พ.ศ. 2567

(9) การสร้างความผูกพันขององค์กร

<p>1. เหตุผลและความจำเป็น องค์การจัดการน้ำเสีย (อจน.) เป็นหน่วยงานรัฐวิสาหกิจ สังกัดกระทรวงมหาดไทย โดยมีภารกิจในการจัดให้มีระบบบำบัดน้ำเสียรวมสำหรับการบำบัดน้ำเสียภายในเขตพื้นที่จัดการน้ำเสีย รวมทั้งให้บริการหรือกิจการต่อเนื่องที่เกี่ยวกับการจัดการน้ำเสียอย่างมีประสิทธิภาพเชิงเศรษฐกิจ</p> <p>อย่างไรก็ดี อจน. ในฐานะหน่วยงานของรัฐที่มีภารกิจในการแก้ไขปัญหามลพิษทางน้ำของประเทศได้มีความมุ่งมั่นที่จะสร้างองค์ความรู้ และส่งเสริมให้พนักงานทุกคนมีความพร้อมในการปฏิบัติหน้าที่ และสามารถรองรับภารกิจในการจัดการน้ำเสียได้อย่างมีประสิทธิภาพ อีกทั้ง ได้ตระหนักถึงการสร้างความสัมพันธ์ในการแลกเปลี่ยนกระบวนการทำงานด้านการบริหารจัดการองค์ความรู้ เพื่อให้พนักงานนำมาประยุกต์ใช้สำหรับการปฏิบัติงานเชิงรุก อันจะนำไปสู่การทำงานร่วมกันอย่างมีน้ำหนึ่งใจเดียวกัน</p>																
<p>2. วัตถุประสงค์ : 1. เพื่อสร้างความผูกพันให้กับพนักงานขององค์กร</p>					<p>7. สนับสนุนวัตถุประสงค์เชิงยุทธศาสตร์ (SO3) : พัฒนาองค์กรสู่ความยั่งยืน</p> <p>ตัวชี้วัด SO : คะแนนประเมินผลองค์กร (รวม)</p> <p>ยุทธศาสตร์ : ยุทธศาสตร์ที่ 5 พัฒนาองค์กรให้มีขนาดเหมาะสมและมีขีดสมรรถนะสูง</p> <p>ตัวชี้วัดยุทธศาสตร์ : คะแนนประเมินผลองค์กร (รวม)</p> <p>สนับสนุนกลยุทธ์ : กลยุทธ์ที่ 5.3 พัฒนาศักยภาพให้มีศักยภาพพร้อมรับการเปลี่ยนแปลง</p> <p>ตัวชี้วัดกลยุทธ์ : คะแนนประเมินผลองค์กร (รวม)</p>											
<p>3. ผลผลิต (Output) : มีแผนงานการสร้าง ความผูกพันขององค์กร จำนวน 1 แผนงาน</p>					<p>8. พื้นที่เป้าหมาย : องค์การจัดการน้ำเสีย</p>											
<p>4. ผลลัพธ์ (Outcome) : องค์กรมีคะแนนประเมินผลองค์กร (รวม) ที่ดี (3.63 คะแนน)</p>					<p>9. จำนวนเงิน : 0.0030 ล้านบาท</p>											
<p>5. ประโยชน์ที่คาดว่าจะได้รับ : องค์กรมีการบริหารจัดการภายในองค์กรที่มีประสิทธิภาพ</p>					<p>10. ระยะเวลาดำเนินการ : 1 ตุลาคม 2566 – 30 กันยายน 2567</p>											
<p>6. ปัจจัยขับเคลื่อนมูลค่าองค์กร : งบประมาณและรายได้</p>					<p>12. ระยะเวลาดำเนินการ</p>											
<p>11. กิจกรรม</p>	<p>พ.ศ. 2566</p>			<p>พ.ศ. 2567</p>									<p>13. ตัวชี้วัดและค่าเป้าหมาย (กิจกรรม)</p>	<p>14. ผู้รับผิดชอบ</p>	<p>15. จำนวนเงิน</p>	
	<p>ต.ค.</p>	<p>พ.ย.</p>	<p>ธ.ค.</p>	<p>ม.ค.</p>	<p>ก.พ.</p>	<p>มี.ค.</p>	<p>เม.ย.</p>	<p>พ.ค.</p>	<p>มิ.ย.</p>	<p>ก.ค.</p>	<p>ส.ค.</p>	<p>ก.ย.</p>			<p>ประเภท</p>	<p>จำนวน</p>
<p>1. ศึกษาปัจจัยที่มีผลต่อความผูกพันต่อองค์กรของพนักงาน อจน.</p>													<p>ตัวชี้วัด : ความสำเร็จของแผนงาน ภายในเดือน ก.ย. 2567</p> <p>เป้าหมาย : 1 แผนงาน</p>	<p>ฝอก.</p>	<p>งบเงินอุดหนุน</p>	<p>0.0030 ล้านบาท</p>
<p>2. ดำเนินการสำรวจความผูกพันองค์กรของพนักงาน อจน.</p>																
<p>3. วิเคราะห์ และรายงานผลการสำรวจความผูกพันต่อองค์กร</p>																

16. ทรัพยากรที่ต้องการของโครงการ

16.1 ด้านการเงิน : จำนวนเงินรวมทั้งโครงการ 0.0030 ล้านบาท

- 1 ปี
- ผูกพันใหม่
- ผูกพันเดิม
- กั้นเงินไว้เบิกเหลือปี

- ประเภทรายการ

- รายการก่อสร้าง
- ค่าจ้างที่ปรึกษา
- รายการปรับปรุง ต่อเติม ซ่อมแซม
- รายการดำเนินการ (Function)

16.2 ด้านมิใช่การเงิน :

ทรัพยากรบุคคล

- สามารถดำเนินงานเพียงฝ่ายเดียวได้ (ฟลอก.)
- ต้องดำเนินการร่วมกันมากกว่า 1 ฝ่าย

ใช้จำนวนคน3.....	คน
ฝวศ.-	คน
ฝพอ.-	คน
ฝจส.1-	คน
ฝจส.2-	คน
ฝบจ.-	คน
ฝบง.-	คน
ฟลอก.3.....	คน
สพอ.-	คน
สตน.-	คน

- ต้องมีการจ้างที่ปรึกษา / Outsource

ระบบสารสนเทศ

- สามารถใช้ Hardware / Software ที่มีอยู่เดิมได้
- ต้องจัดซื้อ Hardware / Software ใหม่

ใช้จำนวนเงิน ล้านบาท

17. การคาดการณ์ผลการดำเนินงาน

17.1 ตัวชี้วัด : ความสำเร็จของแผนงาน ภายในเดือน ก.ย. 2567

17.2 เป้าหมาย : 1 แผนงาน

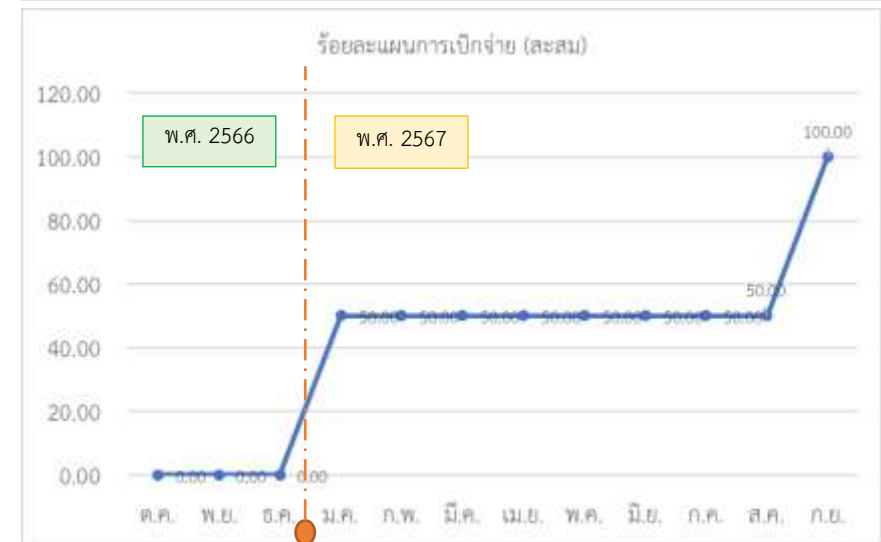

18. การวิเคราะห์ความเสี่ยงของโครงการ

18.1 ความเสี่ยงของโครงการ : การสร้างความผูกพันขององค์กรไม่สำเร็จตามเป้าหมาย

18.2 สาเหตุความเสี่ยง : ขาดอัตรากำลังในการดำเนินการอย่างต่อเนื่อง

18.3 การบริหารความเสี่ยง :

- มอบหมายพนักงาน ดำเนินงาน ประสานงาน และติดตามผลการดำเนินการ

18.4 Risk Profile

3	3x1 = 3	3x2 = 6	3x3 = 9
2	2x1 = 2	2x2 = 4	2x3 = 6
1	1x1 = 1	1x2 = 2	1x3 = 3
Impact / likelihood	1	2	3

หมายเหตุ:

- * คือ การประเมินเสี่ยงของโครงการฯ
- ☼ คือ เป้าหมายการบริหารความเสี่ยงของโครงการฯ

ระดับผลกระทบ (Impact)

ระดับ 3 สูง	ไม่มีการสร้างความผูกพันขององค์กร
ระดับ 2 ปานกลาง	การสร้างความผูกพันขององค์กรสำเร็จภายในเดือน ก.ย. 2567
ระดับ 1 ต่ำ	การสร้างความผูกพันขององค์กรสำเร็จภายในเดือน ส.ค. 2567

ระดับโอกาส (Likelihood)

ระดับ 3 สูง	ความสำเร็จตามแผนการดำเนินงาน 80 %
ระดับ 2 ปานกลาง	ความสำเร็จตามแผนการดำเนินงาน 90 %
ระดับ 1 ต่ำ	ความสำเร็จตามแผนการดำเนินงาน 100 %

18.5 ตัวชี้วัดนำ (Leading Indicator) : ความสำเร็จของแผนงาน ภายในเดือน ก.ย. 2567

18.6 จุดระมัดระวัง (Trigger Point) : การดำเนินงานล่าช้ากว่าแผนร้อยละ 10 ขึ้นไป

การส่งสัญญาณ	ตัวแปรองค์ประกอบ	มาตรการ
ปกติ	- การดำเนินงานเป็นไปตามหรือเร็วกว่าแผน	-
ไม่ปกติระยะเบื้องต้น	- การดำเนินงานไม่เป็นไปตามแผน โดยล่าช้ากว่าแผนร้อยละ 10 ขึ้นไป	เตรียมปรับแผนการดำเนินงาน ในกรณีที่ร้อยละผลการดำเนินงานล่าช้ากว่าแผนร้อยละ 20 ขึ้นไป
ไม่ปกติระยะรุนแรง	- การดำเนินงานไม่เป็นไปตามแผน โดยล่าช้ากว่าแผนร้อยละ 20 ขึ้นไป	ปรับแผนการดำเนินงานให้สอดคล้องตามสถานการณ์ที่เกิดขึ้น ณ เวลานั้นๆ

แผนปฏิบัติการองค์การจัดการน้ำเสีย ประจำปีงบประมาณ พ.ศ. 2567

(10) การสร้างภาพลักษณ์ประชาสัมพันธ์องค์กรผ่านสื่อออนไลน์

<p>1. เหตุผลและความจำเป็น ปัจจุบันการประชาสัมพันธ์ผ่านสื่อออนไลน์มีบทบาทความสำคัญ และมีอิทธิพลอย่างยิ่งต่อหน่วยงานในการใช้เป็นเครื่องมือการสื่อสาร ด้วยคุณสมบัติอันโดดเด่นในเรื่องของการลดต้นทุน ช่วยลดค่าใช้จ่ายและสามารถทำการสื่อสารได้ทุกที่ทุกเวลา โดยมีเนื้อหาทั้งการให้ข้อมูลข่าวสาร ให้ข้อเท็จจริงในแง่มุมต่างๆ เพื่อให้ผู้รับสารได้เกิดการรับรู้ เข้าใจ และการยอมรับจากกลุ่มผู้มีส่วนได้ส่วนเสีย รวมทั้งสาธารณชนทั่วไป ทำให้หน่วยงานเป็นที่รู้จัก เกิดความเชื่อมั่น ไว้วางใจ และเป็นการสร้างภาพลักษณ์ที่ดีของหน่วยงาน ตลอดจนนำไปสู่การมีส่วนร่วมระหว่างกัน</p> <p>ดังนั้น เพื่อเป็นการเพิ่มประสิทธิภาพการสร้างภาพลักษณ์ประชาสัมพันธ์องค์กรผ่านสื่อออนไลน์ องค์การจัดการน้ำเสียจึงมีความจำเป็นต้องนำเทคโนโลยีการสื่อสารที่ใช้งานบนเครือข่ายอินเทอร์เน็ตหรือสื่อออนไลน์เข้ามาประยุกต์ใช้ในการสนับสนุนงานขององค์กร เพราะเป็นช่องทางที่ทำให้หน่วยงานใช้ในการสื่อสารเผยแพร่ประชาสัมพันธ์ให้ครอบคลุมในทุกกลุ่มเป้าหมายมากยิ่งขึ้นในยุคปัจจุบันที่เรียกว่าเป็นยุคดิจิทัล ซึ่งสื่อโซเชียลมีเดียและสื่อออนไลน์ที่เข้ามามีบทบาทในการประชาสัมพันธ์ขององค์กร เช่น เว็บไซต์ เฟซบุ๊ก ทวิตเตอร์ และอินสตาแกรม</p>																	
<p>2. วัตถุประสงค์ : 1. เพื่อสร้างภาพลักษณ์และประชาสัมพันธ์องค์กรผ่านสื่อออนไลน์ 2. เพื่อเป็นการประชาสัมพันธ์ภารกิจองค์กรให้เป็นที่รู้จัก ต่อสาธารณชน และเป็นที่ยอมรับของหน่วยงานภายนอก</p>					<p>7. สนับสนุนวัตถุประสงค์เชิงยุทธศาสตร์ (SO3) : พัฒนางค์กรสู่ความยั่งยืน ตัวชี้วัด SO : ร้อยละของความพึงพอใจขององค์กรปกครองส่วนท้องถิ่น ยุทธศาสตร์ : ยุทธศาสตร์ที่ 6 เสริมสร้างภาพลักษณ์องค์กรและพัฒนาเครือข่ายอย่างบูรณาการ ตัวชี้วัดยุทธศาสตร์ : ร้อยละของความพึงพอใจขององค์กรปกครองส่วนท้องถิ่น สนับสนุนกลยุทธ์ : กลยุทธ์ที่ 6.1 เสริมสร้างภาพลักษณ์องค์กรให้เป็นที่รู้จักอย่างกว้างขวาง ตัวชี้วัดกลยุทธ์ : ร้อยละของความพึงพอใจขององค์กรปกครองส่วนท้องถิ่น</p>												
<p>3. ผลผลิต (Output) : การเผยแพร่ข่าวสารองค์กรผ่านสื่อออนไลน์ Facebook Instagram Twitter และเว็บไซต์ อนจน.</p>					<p>8. พื้นที่เป้าหมาย : พื้นที่ที่องค์การจัดการน้ำเสียเข้าไปดำเนินการ</p>												
<p>4. ผลลัพธ์ (Outcome) : ประชาชน /หน่วยงานภายนอกได้รับรู้ข่าวสารขององค์กรมากขึ้น และสามารถติดต่อกับ องค์กรได้โดยตรง</p>					<p>9. จำนวนเงิน : 0.0045 ล้านบาท</p>												
<p>5. ประโยชน์ที่คาดว่าจะได้รับ : องค์กรเป็นที่รู้จักต่อสาธารณชน และเป็นที่ยอมรับของหน่วยงานภายนอกมากยิ่งขึ้น</p>					<p>10. ระยะเวลาดำเนินการ : 1 ตุลาคม 2566 – 30 กันยายน 2567</p>												
<p>6. ปัจจัยขับเคลื่อนมูลค่าองค์กร : งบประมาณและรายได้</p>																	
11. กิจกรรม	12. ระยะเวลาดำเนินการ												13. ตัวชี้วัดและ ค่าเป้าหมาย (กิจกรรม)	14. ผู้รับผิดชอบ	15. จำนวนเงิน		
	พ.ศ. 2566			พ.ศ. 2567											ประเภท	จำนวน	
	ต.ค.	พ.ย.	ธ.ค.	ม.ค.	ก.พ.	มี.ค.	เม.ย.	พ.ค.	มิ.ย.	ก.ค.	ส.ค.	ก.ย.					
1. วางแผนและกำหนดช่องทางการประชาสัมพันธ์														<p>ตัวชี้วัด : ช่องทางการสร้าง ภาพลักษณ์ประชาสัมพันธ์ ภายในเดือน ก.ย. 2567 เป้าหมาย : 2 ช่องทาง</p>	สผอ.	งบเงิน อุดหนุน	0.0045 ล้านบาท
2. ดำเนินการประชาสัมพันธ์ผ่านช่องทางต่างๆ																	
3. รวบรวมข้อมูล และรายงานผล																	

16. ทรัพยากรที่ต้องการของโครงการ

16.1 ด้านการเงิน : จำนวนเงินรวมทั้งโครงการ 0.0045 ล้านบาท

- 1 ปี
- ผูกพันใหม่
- ผูกพันเดิม
- กั้นเงินไว้เบิกเหลือในปี

- ประเภทรายการ

- รายการก่อสร้าง
- ค่าจ้างที่ปรึกษา
- รายการปรับปรุง ต่อเติม ซ่อมแซม
- รายการดำเนินการ (Function)

16.2 ด้านมิใช่การเงิน :

ทรัพยากรบุคคล

- สามารถดำเนินงานเพียงฝ่ายเดียวได้ (สผอ.)
- ต้องดำเนินการร่วมกันมากกว่า 1 ฝ่าย

ใช้จำนวนคน5.....	คน
ฝวศ.-.....	คน
ฝพอ.1.....	คน
ฝจส.1-.....	คน
ฝจส.2-.....	คน
ฝบจ.-.....	คน
ฝบง.-.....	คน
ฝลอก.-.....	คน
สผอ.4.....	คน
สตน.-.....	คน

- ต้องมีการจ้างที่ปรึกษา / Outsource

ระบบสารสนเทศ

- สามารถใช้ Hardware / Software ที่มีอยู่เดิมได้
- ต้องจัดซื้อ Hardware / Software ใหม่

ใช้จำนวนเงิน ล้านบาท

17. การคาดการณ์ผลการดำเนินงาน

17.1 ตัวชี้วัด : ช่องทางการสร้างภาพลักษณ์ประชาสัมพันธ์ ภายในเดือน ก.ย. 2567

17.2 เป้าหมาย : 2 ช่องทาง

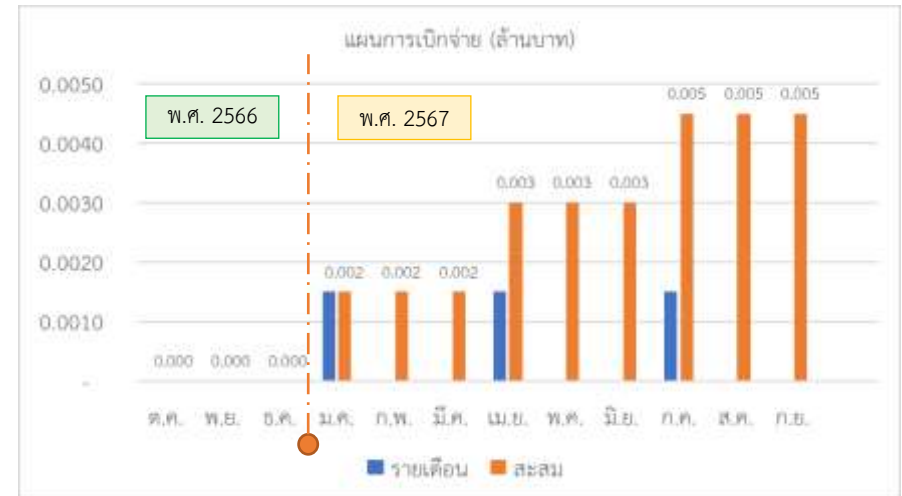

18. การวิเคราะห์ความเสี่ยงของโครงการ

18.1 ความเสี่ยงของโครงการ : การสร้างภาพลักษณ์และประชาสัมพันธ์องค์กรผ่านสื่อออนไลน์ไม่ได้รับความสนใจและเป็นที่ยอมรับของประชาชนเท่าที่ควร

18.2 สาเหตุความเสี่ยง : ขาดการประชาสัมพันธ์อย่างต่อเนื่อง และงบประมาณที่ใช้ในการสร้างภาพลักษณ์และประชาสัมพันธ์องค์กรผ่านสื่อออนไลน์ไม่เพียงพอ

18.3 การบริหารความเสี่ยง :

- นำเงินรายได้มาใช้ในการดำเนินการประชาสัมพันธ์องค์กร โดยอาจจะต้องมีการประชาสัมพันธ์ผ่านสื่อช่องทางอื่นๆ

18.4 Risk Profile

3	3x1 = 3	3x2 = 6	3x3 = 9
2	2x1 = 2	2x2 = 4	2x3 = 6
1	1x1 = 1	1x2 = 2	1x3 = 3
Impact / likelihood	1	2	3

หมายเหตุ:

- * คือ การประเมินเสี่ยงของโครงการ
- ☼ คือ เป้าหมายการบริหารความเสี่ยงของโครงการ

ระดับผลกระทบ (Impact)

ระดับ 3 สูง	ไม่มีการสร้างภาพลักษณ์และประชาสัมพันธ์องค์กรผ่านสื่อออนไลน์
ระดับ 2 ปานกลาง	การสร้างภาพลักษณ์และประชาสัมพันธ์องค์กรผ่านสื่อออนไลน์ 1 ช่องทาง
ระดับ 1 ต่ำ	การสร้างภาพลักษณ์และประชาสัมพันธ์องค์กรผ่านสื่อออนไลน์ 2 ช่องทาง

ระดับโอกาส (Likelihood)

ระดับ 3 สูง	ความสำเร็จตามแผนการดำเนินงาน 80 %
ระดับ 2 ปานกลาง	ความสำเร็จตามแผนการดำเนินงาน 90 %
ระดับ 1 ต่ำ	ความสำเร็จตามแผนการดำเนินงาน 100 %

18.5 ตัวชี้วัดนำ (Leading Indicator) : ช่องทางการสร้างภาพลักษณ์ประชาสัมพันธ์ ภายในเดือน ก.ย. 2567

18.6 จุดระมัดระวัง (Trigger Point) : การดำเนินงานล่าช้ากว่าแผนร้อยละ 20 ขึ้นไป

การส่งสัญญาณ	ตัวแปรองค์ประกอบ	มาตรการ
ปกติ	- การดำเนินงานเป็นไปตามหรือเร็วกว่าแผน	-
ไม่ปกติระยะเบื้องต้น	- การดำเนินงานไม่เป็นไปตามแผน โดยล่าช้ากว่าแผนร้อยละ 20 ขึ้นไป	เตรียมปรับแผนการดำเนินงาน ในกรณีที่ร้อยละผลการดำเนินงานล่าช้ากว่าแผนร้อยละ 40 ขึ้นไป
ไม่ปกติระยะรุนแรง	- การดำเนินงานไม่เป็นไปตามแผน โดยล่าช้ากว่าแผนร้อยละ 40 ขึ้นไป	ปรับแผนการดำเนินงานให้สอดคล้องตามสถานการณ์ที่เกิดขึ้น ณ เวลานั้นๆ

แผนปฏิบัติการองค์การจัดการน้ำเสีย ประจำปีงบประมาณ พ.ศ. 2567

(11) การสร้างการมีส่วนร่วมในการลดความสกปรกของน้ำเสียจากแหล่งกำเนิดชุมชน

<p>1. เหตุผลและความจำเป็น ตามที่ องค์การจัดการน้ำเสีย และองค์กรปกครองส่วนท้องถิ่น ที่องค์การจัดการน้ำเสียได้เข้าจัดทำข้อตกลงการให้บริการบริหารจัดการระบบบำบัดน้ำเสียร่วมกับองค์กรปกครองส่วนท้องถิ่น ด้วยความมุ่งมั่นในการแก้ไขปัญหาภาวะน้ำเสียของชุมชน ความปรารถนาร่วมมือกันในการบริหารและจัดการระบบบำบัดน้ำเสียของชุมชนอย่างยั่งยืน และร่วมกันเสริมสร้างจิตสำนึกรับผิดชอบต่อของประชาชนในการรักษาลิ่งแวดล้อม องค์การจัดการน้ำเสียจัดให้มีโครงการสร้างการมีส่วนร่วมในการลดความสกปรกของน้ำเสียจากแหล่งกำเนิดชุมชน โดยมีวัตถุประสงค์เพื่อปลูกฝังจิตสำนึกแก่เยาวชนให้ตระหนักและช่วยกันดูแลแก้ไขปัญหาสิ่งแวดล้อมในการลดสิ่งสกปรกก่อนปล่อยลงสู่แหล่งน้ำสาธารณะ รวมถึงสามารถนำไปใช้งานได้อย่างต่อเนื่อง</p>																																																			
<p>2. วัตถุประสงค์ : 1. เพื่อเสริมสร้างจิตสำนึกของประชาชนในชุมชนให้เกิดความตระหนักและให้ความสำคัญในการแก้ไขปัญหาหน้าเสีย</p>					<p>7. สนับสนุนวัตถุประสงค์เชิงยุทธศาสตร์ (SO3) : พัฒนาองค์กรสู่ความยั่งยืน ตัวชี้วัด SO : ร้อยละของผู้เข้ารับการเผยแพร่ความรู้ ผ่านเกณฑ์มาตรฐานการทดสอบ ยุทธศาสตร์ : ยุทธศาสตร์ที่ 6 เสริมสร้างภาพลักษณ์องค์กรและพัฒนาเครือข่ายอย่างบูรณาการ ตัวชี้วัดยุทธศาสตร์ : ร้อยละของผู้เข้ารับการเผยแพร่ความรู้ ผ่านเกณฑ์มาตรฐานการทดสอบ สนับสนุนกลยุทธ์ : กลยุทธ์ที่ 6.2 พัฒนาเครือข่าย และการดำเนินการความรับผิดชอบต่อสังคม (CSR) ตัวชี้วัดกลยุทธ์ : ร้อยละของผู้เข้ารับการเผยแพร่ความรู้ ผ่านเกณฑ์มาตรฐานการทดสอบ</p>																																														
<p>3. ผลผลิต (Output) : มีโครงการสร้างการมีส่วนร่วมในการลดความสกปรกของน้ำเสียจากแหล่งกำเนิดชุมชน 1 โครงการ</p>					<p>8. พื้นที่เป้าหมาย : พื้นที่ที่องค์การจัดการน้ำเสียเข้าไปบริหารจัดการระบบบำบัดน้ำเสีย</p>																																														
<p>4. ผลลัพธ์ (Outcome) : ร้อยละของความพึงพอใจขององค์กรปกครองส่วนท้องถิ่น (ร้อยละ 85)</p>					<p>9. จำนวนเงิน : 0.0420 ล้านบาท</p>																																														
<p>5. ประโยชน์ที่คาดว่าจะได้รับ : ผู้มีส่วนได้ส่วนเสียมีความตระหนักและให้ความสำคัญในการแก้ไขปัญหาหน้าเสียมากขึ้น</p>					<p>10. ระยะเวลาดำเนินการ : 1 ตุลาคม 2566 – 30 กันยายน 2567</p>																																														
<p>6. ปัจจัยขับเคลื่อนมูลค่าองค์กร : คุณภาพการบำบัด</p>					<p>12. ระยะเวลาดำเนินการ</p> <table border="1"> <thead> <tr> <th colspan="2">พ.ศ. 2566</th> <th colspan="10">พ.ศ. 2567</th> </tr> <tr> <th>ต.ค.</th> <th>พ.ย.</th> <th>ธ.ค.</th> <th>ม.ค.</th> <th>ก.พ.</th> <th>มี.ค.</th> <th>เม.ย.</th> <th>พ.ค.</th> <th>มิ.ย.</th> <th>ก.ค.</th> <th>ส.ค.</th> <th>ก.ย.</th> </tr> </thead> <tbody> <tr> <td></td><td></td><td></td><td></td><td></td><td></td><td></td><td></td><td></td><td></td><td></td><td></td><td></td> </tr> </tbody> </table>										พ.ศ. 2566		พ.ศ. 2567										ต.ค.	พ.ย.	ธ.ค.	ม.ค.	ก.พ.	มี.ค.	เม.ย.	พ.ค.	มิ.ย.	ก.ค.	ส.ค.	ก.ย.													
พ.ศ. 2566		พ.ศ. 2567																																																	
ต.ค.	พ.ย.	ธ.ค.	ม.ค.	ก.พ.	มี.ค.	เม.ย.	พ.ค.	มิ.ย.	ก.ค.	ส.ค.	ก.ย.																																								
<p>11. กิจกรรม</p>		<p>13. ตัวชี้วัดและค่าเป้าหมาย (กิจกรรม)</p>		<p>14. ผู้รับผิดชอบ</p>		<p>15. จำนวนเงิน</p>																																													
<p>1. ให้ความรู้เกี่ยวกับการจัดการน้ำเสียเบื้องต้น ให้กับผู้นำชุมชน ประชาชน เยาวชน นักเรียน ในพื้นที่ที่องค์การจัดการน้ำเสียเข้าไปบริหารจัดการระบบบำบัดน้ำเสีย</p>		<p>ตัวชี้วัด : จำนวนโครงการภายในปีงบประมาณ 2567 เป้าหมาย : 1 โครงการ</p>		<p>ฝจส.1/ ฝจส.2</p>		<p>งบเงินอุดหนุน</p>																																													
		<p>0.0420</p>		<p>ล้านบาท</p>																																															

16. ทรัพยากรที่ต้องการของโครงการ

16.1 ด้านการเงิน : จำนวนเงินรวมทั้งโครงการ 0.0420 ล้านบาท

1 ปี

ผูกพันใหม่

ผูกพันเดิม

กั้นเงินไว้เบิกเหลือปี

- ประเภทรายการ

รายการก่อสร้าง

ค่าจ้างที่ปรึกษา

รายการปรับปรุง ต่อเติม ซ่อมแซม

รายการดำเนินการ (Function)

16.2 ด้านมิใช่การเงิน :

ทรัพยากรบุคคล

สามารถดำเนินงานเพียงฝ่ายเดียวได้

ต้องดำเนินการร่วมกันมากกว่า 1 ฝ่าย

ใช้จำนวนคน9.....	คน
ฝวศ.-.....	คน
ฝพอ.-.....	คน
ฝจส.14.....	คน
ฝจส.24.....	คน
ฝบจ.-.....	คน
ฝบง.-.....	คน
ฝอก.-.....	คน
ฝผอ.1.....	คน
ฝตบ.-.....	คน

ต้องมีการจ้างที่ปรึกษา / Outsource

ระบบสารสนเทศ

สามารถใช้ Hardware / Software ที่มีอยู่เดิมได้

ต้องจัดซื้อ Hardware / Software ใหม่

ใช้จำนวนเงิน ล้านบาท

17. การคาดการณ์ผลการดำเนินงาน

17.1 ตัวชี้วัด : มีโครงการสร้างการมีส่วนร่วมในการลดความสกปรกของน้ำเสียจากแหล่งกำเนิดชุมชน ภายในเดือน ก.ย. 2567

17.2 เป้าหมาย : 1 โครงการ

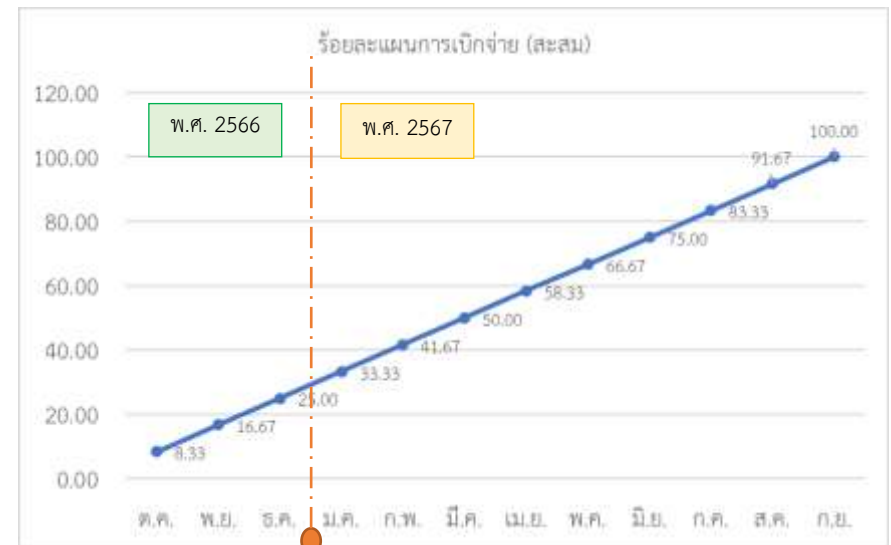

18. การวิเคราะห์ความเสี่ยงของโครงการ

18.1 ความเสี่ยงของโครงการ : การฝึกอบรมการบริหารจัดการน้ำเสียไม่สำเร็จตามเป้าหมาย

18.2 สาเหตุความเสี่ยง : ไม่สามารถจัดฝึกอบรมได้เนื่องจากสถานการณ์ที่ไม่คาดคิด

18.3 การบริหารความเสี่ยง :

- จัดฝึกอบรมผ่านระบบออนไลน์

18.4 Risk Profile

3	3x1 = 3	3x2 = 6	3x3 = 9
2	2x1 = 2	2x2 = 4	2x3 = 6
1	1x1 = 1	1x2 = 2	1x3 = 3
Impact / likelihood	1	2	3

หมายเหตุ:

- * คือ การประเมินเสี่ยงของโครงการฯ
- ⊕ คือ เป้าหมายการบริหารความเสี่ยงของโครงการฯ

ระดับผลกระทบ (Impact)

ระดับ 3 สูง	ไม่สามารถดำเนินการโครงการ
ระดับ 2 ปานกลาง	สามารถดำเนินการได้สำเร็จในเดือน ก.ย. 2567
ระดับ 1 ต่ำ	สามารถดำเนินการได้สำเร็จในเดือน ส.ค. 2567

ระดับโอกาส (Likelihood)

ระดับ 3 สูง	ความสำเร็จตามแผนการดำเนินงาน 80 %
ระดับ 2 ปานกลาง	ความสำเร็จตามแผนการดำเนินงาน 90 %
ระดับ 1 ต่ำ	ความสำเร็จตามแผนการดำเนินงาน 100 %

18.5 ตัวชี้วัดนำ (Leading Indicator) : มีโครงการสร้างการมีส่วนร่วมในการลดความสกปรกของน้ำเสียจากแหล่งกำเนิดชุมชน ภายในเดือน ก.ย. 2567

18.6 จุดระมัดระวัง (Trigger Point) : การดำเนินงานล่าช้ากว่าแผนร้อยละ 20 ขึ้นไป

การส่งสัญญาณ	ตัวแปรองค์ประกอบ	มาตรการ
ปกติ	- การดำเนินงานเป็นไปตามหรือเร็วกว่าแผน	-
ไม่ปกติระยะเบื้องต้น	- การดำเนินงานไม่เป็นไปตามแผนโดยล่าช้ากว่าแผนร้อยละ 20 ขึ้นไป	เตรียมปรับแผนการดำเนินงาน ในกรณีที่ร้อยละผลการดำเนินงานล่าช้ากว่าแผนร้อยละ 40 ขึ้นไป
ไม่ปกติระยะรุนแรง	- การดำเนินงานไม่เป็นไปตามแผนโดยล่าช้ากว่าแผนร้อยละ 40 ขึ้นไป	ปรับแผนการดำเนินงานให้สอดคล้องตามสถานการณ์ที่เกิดขึ้น ณ เวลานั้นๆ

ภาคผนวก ก

ภาคผนวก ข

แผนการใช้จ่ายเงินรายเดือน ประจำปีงบประมาณ พ.ศ. 2567 (โครงการที่ได้รับการจัดสรรงบประมาณ (โครงการประจำปีงบประมาณ พ.ศ. 2566 ไปพลางก่อน))

ปีงบประมาณ - รายการ	งบประมาณ พ.ศ. 2567 (ล้านบาท)	ปี 2566			ปี 2567								
		ไตรมาสที่ 1			ไตรมาสที่ 2			ไตรมาสที่ 3			ไตรมาสที่ 4		
		ต.ค.	พ.ย.	ธ.ค.	ม.ค.	ก.พ.	มี.ค.	เม.ย.	พ.ค.	มิ.ย.	ก.ค.	ส.ค.	ก.ย.
ยอดรวมเงินงบประมาณ ประจำปีงบประมาณ พ.ศ. 2566 พลางก่อน	431.1187	27.8398	41.7576	41.7579	41.7573	41.7576	27.7739	41.7572	57.8226	-	-	-	-
1. งบลงทุน	320.7358	13.9840	27.9680	27.9680	27.9680	27.9680	13.9840	27.9680	44.0330	-	-	-	-
1. โครงการผูกพัน (เดิม)	320.7358	13.9840	27.9680	27.9680	27.9680	27.9680	13.9840	27.9680	44.0330	-	-	-	-
1. โครงการก่อสร้าง เพิ่มประสิทธิภาพระบบบำบัดน้ำเสีย ระบบท่อรวบรวมน้ำเสีย เกาะพีพี ตำบลอ่าวนาง อำเภอมะนังกระบี่ จังหวัดกระบี่ พร้อมจ้างที่ปรึกษาควบคุมงาน	105.9205	6.9920	13.9840	13.9840	13.9840	13.9840	6.9920	13.9840	22.0165	-	-	-	-
1.1 ค่าก่อสร้าง	105.9205	6.9920	13.9840	13.9840	13.9840	13.9840	6.9920	13.9840	22.0165	-	-	-	-
1.2 ค่าที่ปรึกษา	-	-	-	-	-	-	-	-	-	-	-	-	-
2. โครงการก่อสร้างและเพิ่มประสิทธิภาพการบริหารจัดการคุณภาพน้ำ เทศบาลเมืองราชบุรี ตำบลหน้าเมือง อำเภอมืองราชบุรี จังหวัดราชบุรี พร้อมจ้างที่ปรึกษาควบคุมงาน	27.6977	-	-	19.1021	8.5956	-	-	-	-	-	-	-	-
2.1 ค่าก่อสร้าง	27.6977	-	-	19.1021	8.5956	-	-	-	-	-	-	-	-
2.2 ค่าที่ปรึกษา	-	-	-	-	-	-	-	-	-	-	-	-	-
3. โครงการก่อสร้างและเพิ่มประสิทธิภาพการบริหารจัดการคุณภาพน้ำในเขตพื้นที่จัดการน้ำเสีย เทศบาลนครสงขลา ตำบลบ่อยาง อำเภอมืองสงขลา จังหวัดสงขลา ระยะที่ 1 พร้อมจ้างที่ปรึกษาควบคุมงาน	44.6574	-	-	18.7029	18.7029	7.2516	-	-	-	-	-	-	-
3.1 ค่าก่อสร้าง	44.6574	-	-	18.7029	18.7029	7.2516	-	-	-	-	-	-	-
3.2 ค่าที่ปรึกษา	-	-	-	-	-	-	-	-	-	-	-	-	-
4. โครงการก่อสร้างและเพิ่มประสิทธิภาพระบบรวบรวมน้ำเสีย เทศบาลนครพิษณุโลก ตำบลในเมือง อำเภอมืองพิษณุโลก จังหวัดพิษณุโลก พร้อมจ้างที่ปรึกษาควบคุมงาน	13.7776	0.2508	0.2508	13.2760	-	-	-	-	-	-	-	-	-
4.1 ค่าก่อสร้าง	13.0330	-	-	13.0330	-	-	-	-	-	-	-	-	-
4.2 ค่าที่ปรึกษา	0.7446	0.2508	0.2508	0.2430	-	-	-	-	-	-	-	-	-
5. โครงการก่อสร้างและเพิ่มประสิทธิภาพระบบบำบัดน้ำเสีย เทศบาลนครเชียงใหม่ ตำบลป่าแดด อำเภอมืองเชียงใหม่ จังหวัดเชียงใหม่ พร้อมจ้างที่ปรึกษาควบคุมงาน	69.0560	-	-	0.4787	0.4787	0.4787	0.4787	0.4787	66.6625	-	-	-	-
5.1 ค่าก่อสร้าง	66.4000	-	-	-	-	-	-	-	66.4000	-	-	-	-
5.2 ค่าที่ปรึกษา	2.6560	-	-	0.4787	0.4787	0.4787	0.4787	0.4787	0.2625	-	-	-	-
6. โครงการก่อสร้างและเพิ่มประสิทธิภาพระบบบำบัดน้ำเสีย เทศบาลนครตรัง ตำบลนาตาล่วง อำเภอมืองตรัง จังหวัดตรัง พร้อมจ้างที่ปรึกษาควบคุมงาน	59.6266	0.4114	11.1932	0.4114	21.9749	0.4114	11.0181	0.0000	14.2062	-	-	-	-
6.1 ค่าก่อสร้าง	57.3333	-	10.7818	-	21.5635	-	10.7818	-	14.2062	-	-	-	-
6.2 ค่าที่ปรึกษา	2.2933	0.4114	0.4114	0.4114	0.4114	0.4114	0.2363	-	-	-	-	-	-
2. งบรายจ่ายอื่น	60.0000	7.5000	7.5000	7.5000	7.5000	7.5000	7.5000	7.5000	7.5000	-	-	-	-
7. ค่าเดินระบบบำบัดน้ำเสีย	60.0000	7.5000	7.5000	7.5000	7.5000	7.5000	7.5000	7.5000	7.5000	-	-	-	-
3. งบเงินอุดหนุนทั่วไป	50.3829	6.3558	6.2896	6.2899	6.2893	6.2896	6.2899	6.2892	6.2896	-	-	-	-
ค่าใช้จ่ายในการดำเนินงาน	13.8583	1.7903	1.7240	1.7242	1.7238	1.7241	1.7242	1.7237	1.7240	-	-	-	-
ค่าใช้จ่ายบุคลากร	36.5246	4.5655	4.5656	4.5657	4.5655	4.5655	4.5657	4.5655	4.5656	-	-	-	-

ภาคผนวก ค



องค์การจัดการน้ำเสีย
WASTEWATER MANAGEMENT
AUTHORITY

องค์การจัดการน้ำเสีย

กระทรวงมหาดไทย

เลขที่ 333 อาคารเล่าเป้งจวน 1 ชั้น 23 ถนนวิภาวดีรังสิต

แขวงจอมพล เขตจตุจักร กรุงเทพฯ 10900

โทรศัพท์ 0-2273-8530-39 โทรสาร 0-2273-8577

E-Mail: saraban@wma.or.th

www.wma.or.th